濱江日報

（第八十二號）

本報今日出版兩大張

由於日本政府之支持 新政權將發感謝聲明
向內外宣明政府存在之意義

目下起草文案中

北京二十四日國通電：對於日本帝國，不以國民政府爲對方之十六日之聲明，中華民國臨時政府，以感激迎之，更對於在議會，由首相，外相，陸海兩相等之施政方針演說，及議員之質問，積極援助新政權，限於不違東亞永久之福祉增進之大目的時，即應中國民衆之要望，亘政治，經濟，產業，文化，各部門，作徹底的援助之旨，反復言明。對此，中華民國臨時政府，近即發表感謝聲明，向中外宣明臨時政府之存在意義，目下急於文案之起草中

新任駐華蘇使遞國書 致激勵國民政府之辭

倫敦二十四日國通電：新任駐華蘇聯大使盧哥內芝敖雷魯斯甚氏，二十二日，於重慶對國民政府主席林森，捧呈信任狀，據二十四日，達到倫敦之瑞塔重慶特派員之報道稱，於捧呈信任狀之際，敖雷魯斯甚新大使，對林森主席，作如次之致辭，以激勵國民政府云。

余以由本國政府，託以緊急重要之傳言，故對此願先於一切而陳述者也，即蘇維埃聯邦，對於友好的隣邦中國，寄與以深甚之同情，故對中國現在之爲保全自己獨立而戰爭者，希望得到勝利云。

可決六議案 定例國務院會議

新京二十四日國通電：國務院會議，由二十四日午後二時起，於國務院會議室開會，張總理及各部大臣均出席，將左列各項可決矣。

一，關於戰時，又事變之際，從軍之軍人，及家屬之救恤之件。

二，關於各同盟國之於帝國內之兵事，行政，執行援助之件。

三，商租權整理法中改正之件。

四，商租權整理法施行令中改正之件。

五，國務院各部官制中改正之件。

六，滿洲油化工業株式會社改組之件。

青島佐世保間 完成複線通信

青島二十四日國通電：於我海軍管理之下，由十三日始，對青島佐世保間，實行單線通信之青島電報局，今次修理完竣，仍如平常同，施行複線通信。

構築陣地中 津浦線鳳陽蚌埠之敵 欲試行最後之抵抗

滁縣二十五日國通電：據我飛行機之偵察云，津浦線鳳陽蚌埠之敵，復於洪澤湖，淮河之線，對我北進部隊，欲試行最後之抵抗，頻行急於兵之配備陣地之構築中，同地方，因兵馬之蹂躪，與迷於逃路之避難民羣，陷於不可名狀之大混亂中。

張學良 被蔣孝先夫人狙擊事已證實

上海二十四日國通電：關於張學良之下落，或言入俄，或言已赴廣西，諸說紛紛，莫衷一是，近據確實報稱，張自西安事變，曾在浙江省奉化縣隱棲（奉化乃蔣介石故里）嗣於事變勃發後，不久即爲報復夫仇之蔣孝先夫人伺隙以手槍狙擊，亂槍之下，身負重傷，目下傳在安徽霍山靜養中。

蒙疆聯合委員會代表 訪問張總理 希望我國予以援助

新京廿四日國通電：蒙疆聯合委員會代表陶克東，杜運宇，馬永魁三氏，偕同高場大佐，金井蒙疆聯合委員會最高顧問，二十四日由午後一時十五分，赴國務院訪晤張總理，致訪滿之辭曰。

蒙疆政府，庶政各般已具獨立政府之體容，而努力施以整備中，今後尚望賜以支援是幸。

對此張總理曰，滿蒙兩國，形雖異而內容則同，均係維持東亞和平者，在防共之大使命下，從事進展之國也，故亦可謂爲同心一體。

貴政府得强力之發展，則即我滿洲國以隣接國境之堅固之防壁，故我國願盡力援助之，且願我兩國在日本之指導下，今後互相提攜，宣揚東方道義。

加以激勵，予蒙疆代表以多大感銘，同三十分會見完畢。

寫眞卽該代表等與張總理會談情形

華北各鐵道 積極籌備改良中

北京二十四日國通電：與戰區地帶治安恢復安定化之同時，華北一帶之鐵道交通網，亦着着恢復，於其平準點，北寧，京漢兩線，全線恢復，京漢線北京順德間，津浦線滄德州已開始營業運轉，而與華北明朗化併行，交通量亦特著增大，各鐵道關係當局，亦忙於此對策之情勢中，對應此狀態，各鐵路局，研究改良中，結果，時刻及列車配車之新計畫完成，以二月一日爲期，益可實現交通運輸之圓滑云。

我國應進之大道 于協和會本部長談 （八）

新京電：協和會乃滿洲帝國對世界人類所示之新政治理念之發現也，以達成獨創的王道政治之使命而創設者也，故其政治的實踐組織體，莫可比類，而協和會於本年度內，期待飛躍的發展，即對預算，昨年度爲百九十一萬圓，今年度爲三百五十六萬圓，相形之下，增大可知，至於本年度事業計劃，玆介紹中央本部長于靜遠氏說明如左：

一・協和理論之確立・協和理論根本，爲協和哲學，協和哲學者建國之大本也，且國民生活之規範也，由此而生政治經濟理論，焉，顧究以協和論理爲土台・即應建國使命・產生協和政治理論，協和經濟理論，故協和會擬早日確立三大理論，明示國民所嚮及所遵也。

二，民意暢達之積極化，民意暢達者，於政治上言，此乃根據協和精神之政治眼目，故協和會特重視此點，先注力分會工作，對分會員實施精神的並政治的訓練，俾對國民責任，有所自覺，且使分會指導者資質向上，本年度謀聯合協議會之整備强化，擬實現民意暢達，至已告設置之問事處，受人民之詢問，和解人民間之爭執等以資民心安定者良多。

三・地方工作之徹底・從來對地方之協和會工作，因交通不便，人口散在，及其他原因，比較都會，頗感困難，於來年度，將突破一切障害，促進强化地方分會之活動，並設定模範村，爲全國各縣向上指標，對於內地民衆，發繪本，物品等，謀協和精神之徹底。

四，非常時對處策 滿洲國由日滿一體不可分關係，即應日本戰時體制，豫想凡有場合，講求非常對策，置於必要，協和會先計劃實踐國民精神作興防共運動現地之實踐資源報國，健康報國等，豫定逐次實行。

五，青年指導之强化 將來滿洲國各社會部國民中[illegible]，對協和會爲最有重要意義事業之一，但本年度內，對從來開設四十八個所之青年，精神訓練併實施生業指導，俾立於鄉土防衛第一綫，積極展開青年層組織化運動。

六，由文化運動實踐協和 心理，藝術及文學，於大衆心理，把握有强力，今更無待多言，協和會於此點，會利用電影，音樂，演劇等，宣傳協和精神，併謀大衆感情融和，本年更加擴充，期大舉效果。

以上所述之外，協和會常注目國際情勢，將時局眞相，正當告知人民，俾不爲流言所迷，以期萬全，一方更對華北新政權發展及中南華政情，不斷關心，思寄予日滿華明朗國際親善之確立云。

因前線部隊缺乏之軍資 雖用遊擊戰術亦難勝 彭德懷對外人記者談

紐約二十四日國通電：指揮山西方面之共產軍，繼續對日抗戰之第八路軍總指揮彭德懷，突然現於漢口，二十二日，與紐約泰晤士報漢口特派員會見結果，由彭自身之口，露出第一線部隊，苦於缺乏之軍資之言，其談話之略如左：余來漢口之第一目的，即爲向蔣介石請求增加軍費，未能完全辦好，現在支給者，每月五十萬元，而以之養十萬之軍隊，實在是不够用，現在我們，爲武器食糧之缺乏，非常困苦，即在數月前，約訂之機關槍，高射砲，現在尚未到手，不但是這個，蔣介石總以財政逼迫爲理由，每與之磋商增加軍費，時總遭拒絕，只用遊擊戰術，也是難以取勝的。

新京滿鐵支社主催之 時局大講演會 二十四日在滿鐵俱樂部舉行

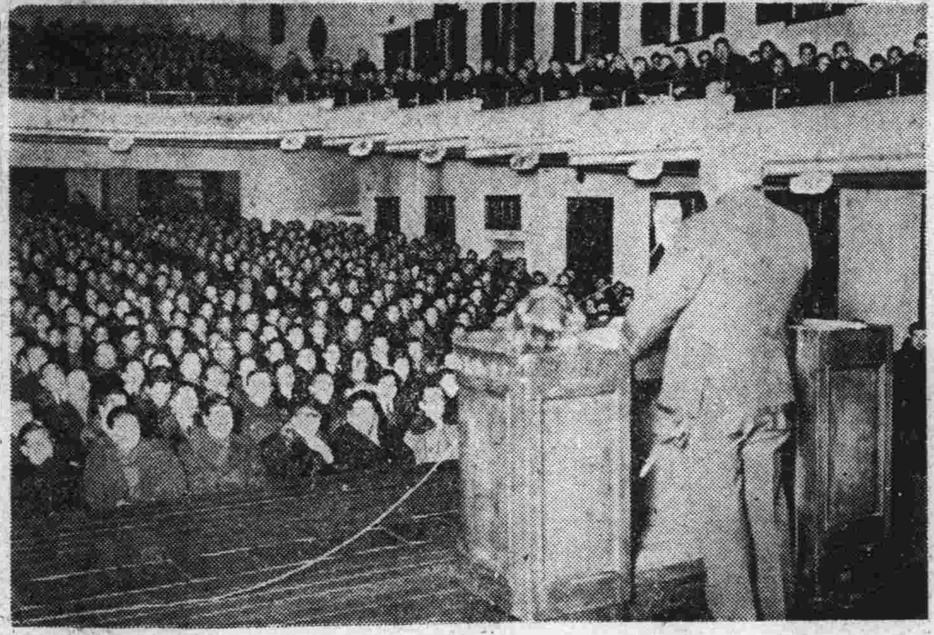

滿鐵新京支社，主催時局大講演會，於二十四日午後七時，在西廣場滿鐵俱樂部舉行，因時局關係，熱心之聽衆，至定刻竟塡滿場內，爲況極盛。

寫眞・・・・爲會場內之情況

片野部隊 佔臨朐城壁

濟南二十四日國通電：掃蕩膠濟線沿線殘敵之片野部隊之一部，二十一日，於青州南方十五里臨朐東北方，擊破敵約二百，爲疾風之勢，馳至臨朐，而猛攻城內之敵，約千人，須臾，佔領城之一角，於二十一日尚在激戰中。

飯塚部隊 戰歿將兵 舉行慰靈祭

上海二十四日國通電：飯塚部隊，戰歿將兵之慰靈祭，自二十四日午後一時半始，於南市中華路，企雲堂，依神佛兩式執行矣，於堂內，設置之祭壇・充滿鮮花・貼於堂內之戰歿者之氏名中，並讀有陸軍少將加納治雄之名，定刻始式，於飯塚部隊長之朗讀祭文，終了後，於喇叭吹奏裡，有〇〇部隊長，及各部隊來賓之燒香，全部隊將兵，今回想戰歿戰友之面影，由忠心表示哀悼之意，同三時式終。

爆擊徐州驛 發生火災 日機又樹偉勳

上海二十四日國通電：海軍航空隊志水中鉢兩中尉，指揮下之空襲隊，爆擊徐州車站，而使之起火，又於碭山，發見滿載敵兵之大汽車隊，遂加以猛烈爆擊，而後全機平安歸來〇〇基地。

掃蕩殘敵之 下川部隊歸杭

杭州二十四日國通電：十八日由杭州出發之下川部隊，亘一週間，掃蕩殘敵完竣，樹赫赫之武勳，二十三日夕刻歸還矣。此次討伐戰，斃敵百餘名，我方溝口准尉，德川上等兵二名戰死，負傷者爲增田大尉外若干名云。

樹立殊勳之靖安軍 今明日中即將凱旋 奉天市官民準備歡迎

奉天二十四日國通電：今次事變伊始，即出動於華北戰線之靖安軍，美崎司令官以下〇〇〇名，不拘於藤井中將之陣歿，在各地轉戰，樹立赫赫武勳，宣揚我國軍之光輝，近乘二十六日午前九時五十分，到來之列車歸奉，於二十六七兩日，爲載譽之凱旋，奉天市並協和會，省市本部，由金市長，率協和會員，總動員，歡迎凱旋勇士。又定於來月八九日，盛大開催奉天市民歡迎大會，表示感謝該軍之意。

韓復榘已矣
信號一發 砰然一聲 軍閥的末路亦大可憐！

上海二十四日國通電：據香港來電云：韓復榘經軍法會議之結果，因放棄濟南之責任，決定爲有罪，於二十四日午後七時，執行死刑。

韓之官衘

上海二十五日發國通電：山東省政府主席，第〇戰區副司令長官，第三集團軍總司令，第三路軍總司令，陸軍上將等無數官銜之韓復榘現年四十七歲，雖以責任被處死刑，惟由一兵卒，而得如上述無數官銜之韓之一生，其經過自當波瀾重疊也。不幸彼因確保地盤，澈底出之于騎墻主義，對日本側與蔣介石方面，各美目盼兮，遂致陷于最後之悲劇，最高軍法會議判決書之要旨如次：

『韓復榘，不奉命令，無故放棄濟南及其他要地，使軍事上陷于重大損失，故處死刑，褫奪公權，至其事實係如次列：

五大罪狀

抗日軍起後，韓民雖任第三集團軍總司令，及任第〇戰區副司令長官，但不守職責，雖由軍事委員會委員長，發下向德州應援及向滄州進擊，以牽制敵軍之指令，然不守命令，又任敵軍渡河，放棄濟南，撤至泰安，而委員長，命其立爲山東南部之防備，亦不之守，退至濟寧，聽敵軍進入，致軍事上，陷于重大損失，又彼之罪狀所揭列者，仍有如次。

一，屢屢違反中央之命令，任意退却。

二，强制山東省人民，購入鴉片。

三，强制徵收稅金。

四，盜用公權。

五，强制沒收人民之武器。

行刑慘狀

倫敦二十四日發國通電：山東省政府主席韓復榘，因放棄山東之理由，由漢口軍法會議，宣告死刑，于二十四日，午後七時鎗殺，二十四日夜到着倫敦之路透社漢口電，對于韓之處刑情況，有如左之生動報告云：

韓復榘，對于軍法會議之判決，默默如石，起立聽聞，當時彼身旁究有幾人彼亦不知，當由審判長何應欽宣佈判處死刑時，韓之顏面轉爲蒼白色，繼即將韓，送赴漢口對岸之刑場，至午後七時，於冰雨雜降中・信號一發・遂倒于兵士之鎗口之下，傳蔣介石，雖以韓復榘之責任，應處死刑，但鑑于韓爲山東主席之生前地位，乃與以極爲豪奢之棺木云。

上海二十五日國通電：二十四日所開之軍法會議提出之韓復榘，由審判長何應欽將五項罪狀宣讀，宣告死刑之判決，其時韓俯首無言，現悲痛之面色，在一般控所中，承認此生之遺書後，卽悄然赴武昌軍關係之死刑執行所，現長軀傷心之姿，卒倒于轟然一聲之槍下，此爲韓二十四日午後七時之悲慘之最後一幕也，遺骸當引渡與韓之家族云。

陝西省共產軍的狂暴 （續）

彼輩攻陷很多城市，殺死無數官吏或富翁，駐紮在此地城，市的政府軍隊很小數・共產軍對此軍隊・强兇極惡爲之彈壓，民衆亦很受所苦：：：富者多拋井離鄉，避難於安全地帶，一九三五年五月，延安府附近，在威受共產軍的威脅，居民彷徨於生死之間當時在延安府的政府軍，不及千名之數，該地方治安頻於危卵，且政府軍並無一戰之意的勇氣，在此危機繼續四個月，至一九三五年・九月十四日・南京政府乃召八千名的軍隊駐紮在延安府，至此共產軍始漸次退却，但人民得此安堵之期甚短，不久無數的共產軍由南方北上，迫近延安。

福德銀行股份有限公司

第一期康德四年十二月三十一日現在貸借對照綜合表

▲資產之部（借方）

科目	金額
資本項目	
未收資本	二五〇・〇〇〇・〇〇
放款項目	
定期放款	一三五・三三〇・〇〇
往來透支	四五九・〇〇七・〇〇
催收款項	二七・九八〇・五五
存放同業	二九四・二二五・三九
外埠同業項目	
存放外埠同業	一九九・七二七・一〇
外埠同業透支	
暫記欠款	六・九二八・三三
有價證券項目	
股份	三・〇九〇・七四
營業用器具	三・三三二・九七
總分行往來	
兌換	
創立費	二・〇〇〇・〇〇
現款	七〇・二〇六・八三
合計	一・四四一・八一八・九一

▲負債之部（貸方）

科目	金額
資本項目	
資本金	五〇〇・〇〇〇・〇〇
特別公積金	
呆帳準備金	一一・二九五・一三
存款項目	
定期存款	四五・一〇七・二〇
往來存款	二四二・二六九・二三
特別往來存款	二七五・九九一・三七
行員儲蓄存款	一・五二一・五〇
雜項存款	二・三六九・五六
借入款項目	
透支同業	
借入款	
外埠同業項目	
外埠同業存款	
透支外埠同業	
匯款項目	
匯出匯款	一三四・七〇〇・二五
應付來款	三・五〇二・四一
總分行往來	一五五・一三一・五九
兌換	五六九・四三
本期利益金	五〇・三六一・二六
（內本期純益金）	三七・一五六・八〇
合計	一・四四一・八一八・九一

接兌聲明

啓者茲有馬家溝小戎街門牌二十九號楊清茂開設東盛商店酒櫃生意因有他就不欲前圖乃邀同中人議決將其號內全部貨物舖墊兌與鄙人經營爲業關於該號以前欠人人欠及應聲作保一切事宜限於五日內歸其自行結束清理與鄙人無涉逾期概不負責鄙人以廣信商店字號仍在原址營業恐未週知特此聲明 鄙人施子傑啓

興農鎮商會緊要啓事

啓者茲有本鎮商戶裕昇東因賠累不堪該號執事馮樹棠竟於本月十八日攜同家眷潛逃無踪當經本會協同警察署將該號舖墊查封準備破產還債各地商民如有與該號債務關係者務於本年二月一日前開具債務證明書親至興農鎮商會報告以憑公開處理如至期不來聲明認爲無債權人之資格誠恐各界未能周知特此登報聲明此啓

大興公司哈爾濱分公司 第五次招考所屬營業所 練習生簡章

啓者查本公司在全滿營業所（當業）共計二百三十餘家茲爲養成將來中堅所員計特按左列要項招考練習生以資造就此啓

計開

一，錄取額數 正取九八名備取二五名

一，考試日期 康德五年二月二十七日上午九時

一，考試地點 哈爾濱許公路第二中學校（或各地廣信當及永衡當）

一，報名地點 哈爾濱中馬路一五號本分司

一，考試科目 作文（自帶筆墨）筆算，珠算（本司代備）檢查身體，口試

一，學力 高級小學畢業或有同等學力者

一，年齡 十六歲以上十九歲以下者

一，報名手續 親筆履歷書（用紙本司代備）畢業證書，二寸半身像片

一，待遇 考取後派赴各地營業所服務一月新五圓（伙食由公家供給）且每年施行定期增薪一回於年末并支給賞與金而成績優秀者將來尚提升資格

康德五年一月二十四日

緊要聲明

敬啓者希賢堂鴻業堂今查任哈爾濱南十六道街開設德泰和益記藥房今因意見不合希賢堂同來人言明退出股東德泰和益記前後無論有何事體概與希賢堂無涉特此登報聲明 鄙人楊希賢謹啓

日援助中國新政權 根本方針大體擬就

以不背馳中國人統治中國之大原則 處援助指導地位各部門人選已內定

東京二十四日發國通電：聲明不以國民政府爲對手之帝國政府，今後當將國民政府，導入于潰滅之途，故講求軍事上及其他之方策，對於新政權之援助，當漸漸積極的進行，但對於此事之根本方針，大體如次列：

一，對於新政權之援助，徹底以中國人統治中國之根本原則，絕不背馳。

一，指導援助新政權之日本人，遍於政治，經濟，產業，文教，及其他各部門，作爲官民之專門家實際家，而由此爲指導援助，除不反於東亞永遠之福祉增進之大目的外，均適應中國民衆之要望。

一，立於以上之見地，進將日本國之資本與技術，積極的注入之方策。

一，現以華北新政權，作爲中國之新中央政府，依據上述之方針，當從速正式承認北京新政權，以便能爲活潑之指導援助云。

東京二十五日國通電：帝國政府，爲協助華北新政權，對政經，產業，文化各部門，皆派專家爲最高顧問，大體已內定者如次：

最高顧問　平生釟三郎

政治顧問　西田畊一

行政顧問　大達茂雄（前濟南總領事）

農林顧問　湯河元威（前東京營林局長）

財政顧問　大野龍太（大藏省駐華財務官）

文化顧問　鹿子木員信

右中湯河氏，於二十七日午後三時，由東京站出發，大野財務官，預定月末出發，平生氏目下在關西旅行中，然亦定近日赴任云。

美對巴內號賠償 要求百五十萬弗

包含死傷弔慰金及船體代價

紐約二十四日國通電：據二十三日之紐約泰晤士報，華盛頓特電美國國務省，目下正在研究關於巴內號事件賠償損害要求額，大體總額百萬乃至百五十萬美金，包含對死傷者，弔慰金及巴內號船體代償金云。

華府二十四日國通電：美國國務省，目下研究巴內號之損害賠償額數，對於要求額，以上於實際損害，不爲報復的過大之要求云。據國務當局洩漏者，巴內號之建造費，係海軍省之帳簿爲五十萬弗，結局對於死傷者之弔慰金，慰問金，及個人所有品等，有亦一並加入之模樣云。又對死者之弔慰金，依向例爲一八一萬弗云。

慈光大戲院

現已落成　不日開幕

新式建造　內容寬敞

院址在道外北大六道街

開幕第一炮！

新華公司出品全部有聲對白

好片中之好片

瀟湘夜雨

王次龍導演

高占非　貂斑華　陳娟娟　主演

軍事扶助金 增加已決定

東京二十四日國通電：政府於二十四日之院內閣議，將昭和十二年度一般會計追加預算，第一號厚生省所管之軍事扶助金，決定增加千五百萬圓，即辦理向來議院提出之手續矣。又十二年度追加預算，除右之外加上在華僑民之保護費，災害費，及其他共約達四五千萬元，近將另以第二號提出云。

日貴衆兩院本會議 審議提出各法案

由各相說明提出之理由

東京二十四日發國通電：貴族院午前十時開本會議，先行變更日程，將商法內改正法律案以下六法案，（提出以上政策）附託與上項委員後，轉入各派一般質疑，預定岡田武彥男（公正）大河內輝耕子（研究）等可望登壇云。

衆議院午後一時，開本會議，入於審議，政府提出法案，爲補充昭和十三年度，一般會計歲出財源之發行公債之法律案，以下四件，由賀屋藏相說明後，附託於委員，並兵役法內改正法律案之上提，由杉山陸相說明，附託於委員爲問題之國家管理電力法案，日本發送電氣株式會社案，關於伴同管理電力，處理社債之法律案，電氣事業法內，改正法律案四件，上項一括由永井遞相說明提案理由後，並由各派代表質問後，約附託與三十六名之委員云。一面由午前十時開預算總會，及互選後任委員長後，即行散會。

莫首相次子 爲橫斷南大西洋 作長途飛行壯舉

羅馬二十四日國通電：莫索里尼之次子，卜魯諾中尉，操縱其愛機，二十四日午前七時半，由羅馬出發，與他機同向柳代家艾羅飛去，爲橫斷南大西洋之壯舉焉。

各地新聞

潰滅蔣政權軍費 約四十億元

日陸海軍兩方面 將向大藏省提出

東京二十四日國通電：臨時軍事費，特別會計追加預算，於一二日內，將由陸海軍兩省向大藏省主計局提出，經過查定之後，於來月上旬提出議會，右之經費，係爲剷除蔣介石政權之用，以長期戰爲前提，於必要上，至少須算入一年所需之戰費，故其總數，據觀測必在四十億以上云。

牡丹江舉行之遊藝會餘聞 連日成績極佳

牡丹江特派員通訊：牡丹江市協和會本部，主催募捐救濟貧民遊藝大會，已將前昨兩日舉辦情形刊登昨報，茲將十六日情形誌下，本日（星期日）各界人士，以及各機關，各學校，各事業團體等，均行參加，觀衆尤爲踴躍，今日開演三場，以便收回紅票，觀衆男女老幼，會內場外，幾無立足之地，由早九點開幕，映演電影（俠女救夫人）。次由牡丹江市立兩級學校，敎員李麟書，張理萱等登臺表演新劇（王道樂土）繼爲寧安女中，表演之單人跳舞，名（愛之花）。曹長琴之大鼓後，則爲由勃利縣邀來之坤名伶．紅艷君．碧玉蟾舊劇。劉月樵，李永祥等演唱舊劇。及寧安女中。（白鵝舞）。以及寧安小學校。爲之（慈母舞）女大鼓，後爲舊劇寶蟾送酒，月下追韓信，馬前潑水等，頗極熱鬧，當時收回紅票二千一百二十五張，實現票洋七十二元一角五分，又三日間共收同情金國洋十一元云

牡丹江旅館 興隆街舊址 全部付之一炬

牡丹江特派員通訊：牡丹江旅館丹羽經理。前在興隆街，開設高級旅館，營業頗佳，內部設置完備，如澡塘，厠所，自來水管，及西式洋牀，化粧臺等均極華美清潔，爲日滿要人往來住宿之所，因旅客擁擠之故，在新市街租賃二階樓房一部，於去冬遷入，而興隆街舊址，（曾保火險）留僕役看守，重新修理內部，行將竣工，茲於一月十六日午後九時許，僕役將室內全部火牆，均燃煤火，藉以烤乾屋內潮濕，詎知不悉何處透火，竟遭祝融，駕臨致將二階洋式樓房全部延燒，一切物品，全未搬出，所遺之看守僕役，懼其負罪，私行潛逃。後，經消防隊及日滿軍警，聞訊趕到，始將火撲滅，計損失約達三萬餘元云。

發放棉衣恩惠貧民 徐縉紳之善舉

新密山通訊：本邑縉紳徐道五氏，爲奉天遼陽人，曾任過陸軍營長之職，及密山農會長，協和會長等職，爲人爽直，遇事慷慨，爲縉紳之模範，今鑑隆冬嚴寒，貧民堪憐，故復發放大種棉衣，以救貧黎，徐紳此種義舉，可謂當仁不讓矣。

煤毒可畏 又薰死一個

新密山通訊：新密山獨立甲管下，第四牌住戶復興祥之房東，劉玉麟者年五十九歲，原籍奉天省遼陽縣人，來密多年，爲人性情溫厚，勤勞節儉，頗有積蓄，一對老夫婦，安享清閑之福，詎於日前（二十日）晚間，因燃煤不慎，夫婦均被煤烟薰得將斃，幸經鄰人發覺，於百般救治下，劉妻得免，而劉玉麟卒因救護罔效，遂致身死，深望一般燃煤取暖者，加以謹慎可也。

尋找證明書啓事

啓者鄙人福勝前服務東省鐵路時曾經發給第二八九五號帶像片身份證明書一枚不慎於本月二十四日丟失如有拾得此項証明書送至新正陽河工義里門牌五號交本人或送至新安埠安國街正陽藥房均付酬謝金五元決不食言此啓　鄙人福勝謹啓

電話廉價出讓

茲有棹上機電話一架號碼道裡六一四一一擬廉價出讓有欲受者請至本報營業局或用電話二七七九接洽

訂閱本報或刊登廣告　請掛二七七九號電話

大光明有聲電影院　每日由上午十一點起映

建裏中國九道街電話六九二五番

今日公映（由廿五日）

票價二角起碼

由二十五日起

胡蓉蓉

及

王徵信　嚴工上　龔秋霞　黎明暉　龔稼農　舒繡文　孫敏　王獻齋　英茵　尤光照

歲末兩大驚人貢獻

壓歲錢

全部對白歌唱有聲明星鉅片

加演　魔術曲藝團　登台表演

全班廿人聯合表演

1.大魔術　2.西洋大武術　3.玻璃奇術

平安電影院

電話第四五一二番

今天公演

明星公司有聲對白歌唱巨片

姊妹花

胡蝶　鄭小秋　宣景琳　主演

樓下一律一角五分

藝華公司精出品！　全部對白有聲巨片！

李萍倩導演

落花開花

袁美雲領銜

王引　李英　秦桐　魏鶴齡（再度合演）

敬希各界注意映期

稀有新片……　本院純粹新片獨佔首映權

元旦公映　巴拉斯影院

光陸電影院

道裡外國四道街　電話三五四〇號

今日一點半演

春節特選

斷然以兩套猛獸首次來哈新片應戰

（一）獸魔王　烈獅一聲怒吼百獸魂不附體　猛虎獸慾如狂令人不堪逼視

（二）白熊稱霸　北極風光盡現目前！白熊稱霸驚天動地！銀壇珍寶世界稀物！

無敵戰士

千隊健兒齊赴義！四年歐戰幾人回！

一聲令下健兒齊赴火線！戰壕風味完全展露眼前！

巴拉斯有聲電影院　電話（七）五〇四番

今天公演

聯華公司第一部對白有聲偉大片

早場樓下一律一角

吳永剛導演

金燄．．章志直（合演）

白骨委地　鐵骨相繫　水天茫茫　淚淘沙磧

利害攸關．．仇敵變成摯友！同伴變成冤家！

浪淘沙

遠走高飛作逋逃客　天網地網成階下囚　人間地獄兩個魔鬼　死網線上一對英雄

每日上午十一時半開

全部對白有聲鉅片

下期開演　桃花夢　上海聯華公司出品有聲對白巨片

特邀．．馬迭爾　今天公演　美女英雄

馬三　敖四點半開

驚人新片預告！

是那一套鉅片？

比生龍活虎還要好要還緊張的……

正月初一日在大光明電影院公映

俠盜女探

對白有聲一年一度之武俠偵探驚險鉅片

街村制度實施運用 關係國家百年大計

協和會應全般的努力指導促進 該會本部擇定要點飭令各分會

協和會濱江省本部，奉中央本部令，關於自去年十二月一日起，實施之街村制度，乃爲我國建國史上劃期的事實。且對此運用之如何，具有決定國家百年將來之重大意義也。因此滿洲帝國協和會本部，鑑其本旨，關於其運用，應作全般的努力，故對於所屬各分會之指導上，擇出左記各要項，促令特別留意指導。茲誌如次：

甲，關於促進街村事業協力事項：伴隨街村制之實施，在政府所企圖之街村公共事業，雖如規定各項所載。至鑑於通令之運動本質，爲將此等公共事業，作側面的助成，應指導分會，對此作自發的精神的協力促進。

乙，關於强化街村內民意暢達機能事項：將眞正之民意，使反映於施政者，對於令之運動，爲最重要之部分。且根據分會之自發的活動上，達成眞正之民意，使之反映於街村施政者，應作努力銳意之指導。

丙，關於街村長及其他吏員之人事事項：關於街村長及街村吏員之任免等，應與縣公署取密切之連絡。爲令施行平素之實踐，應努力酌核選出適材，俾於街村之行政上，發揮其十全之機能。

丁，關於街村賦課事項：街村稅制，根據所定要綱，雖依各地之實狀預定實施。然比較原保甲制，對民衆之負担，其按新制度之負担，則留意於街村民衆之實際生活，能與如何程度之影響。他一方面，對街村之財政確定上，亦希各分會有所供獻，加以誘導。

戊，關於農事合作社及其他關係機關事項：關於農事合作社，及其他公共機關之運營，特應依分會之指導，就與分會及街村之關係，十分考慮，爲使現地民衆之自覺經神，趨於明確，應努力建設根據民意眞正之自治社會。以上各項，協和會濱江省本部，業已於日前分別指令於各所屬之分會，以期其善爲指導云。

諸議會近將召開會議

市署準備諸議議案 昨已對各處科發出公函 早日彙齊送交以便提出

哈爾濱市公署，爲準備第一回諸議會之議案，於昨日（二十五日）午前，向各處科，發出公函，請將需要諸議之事項，早日彙集，送交庶務科山下屬官處，以便從事整理，召集諸議會云。

市署民生處長 昨日訓示屬下各科長 定每星期二日開催聯絡會議

今日南下視察奉連各市民生

哈爾濱市公署民生處長，植村秀一氏，自蒞任伊始，對於轄下各科院之設備，極謀改革。爲期事務進行圓滑計，並於昨日（二十五日）午後二時，假處長室，召集屬下之教育，衛生，社會等四科科長，並事務主管者，開民生處創設第一次事務會議。當由植村處長對所屬加以訓示，大致謂：『本處自產生以來，對於應興應革諸事務，極待改善，人員之分配，事務之分担等，於短期內，皆應辦理完了，以期事務進行之圓滑。再關於各科院應興應革之處，期各科長作成提案，於星期二日，開催事務聯絡會議一次，屆時提出，以便審檢』云。

又植村處長，爲澈底發展民生事務，決定於今日（二十六日），搭亞細亞號，南下赴新京，奉天，大連等大都市，視察民生狀況，以資借鏡。此次視察，預定來月二日返回云。

假書記官 昨日被審

△前日大言 △概不承認

張蘊華與張雲山解除婚約一案，日昨（廿五日）地方法院，曾開庭審理。證人方面，僅所謂地方法院書記官傅香九者到案，其餘李澤民，王民等，均未到堂。及開庭時，審判官乃向傅香九詢問職業，僅答以無事，並不承認爲地方法院書記官。然後乃問傅對張雲山有無脅迫行爲，傅則謂，因彼二人解除婚約之事，業已成熟，不過臨時請求代爲作證，並無威嚇及自稱爲地方法院書記官之事實。然後乃訊問張雲山，傅香九等，用大言威嚇及脅迫，有何証據，張雲山則謂，當調說之日，傅香九則自稱爲法院書記官，謂法院均經彼一手包辦，倘遞狀紙時，可使三五月不能過堂。再者法院上下人等，無不相識，涉訟恐難勝訴，在哈虛度歲月，身邊亦恐發生危險。○況乘女子一句話之效力，勝似男子磕一天頭，余爲求身邊無危險計，當時只得簽字。但此案刑事部份，檢察廳業已却下，現已上訴高等檢察廳云。審判官詢畢，因刑事部份尚未完結，民事部份暫行中止，俟刑事部份完畢後，再行審理，然後即行宣佈退庭。

陸軍第七期 軍官軍需候補生 （續昨）

合計募集一百三十名 募集辦法昨日已發表

滿洲帝國，爲養成陸軍軍官中堅人材起見，乃計畫募集陸軍第七期軍官軍需候補生，定於二月十七日起，至二月十九日考試。其試驗地點，爲新京治安部，奉天，吉林，龍江，濱江，承德，牡丹江，各軍管區司令部，及興安南（通遼）警備軍司令部等。其募集規定，第四軍管區司令部，昨日發表如左：

四，教育及待遇，㈠採用之軍官候補生，及軍需候補生，於康德五年四月十一日，分入第一，第二，第三，第四，第五，各教導隊，實施四個月間之基本軍事訓練，軍官（需）候補生，入教導隊同時，與上等兵之階級，並發給給養及被服。教導隊之教育課程終了時，進爲少士階級，㈡教導隊之教育完了後，入奉天中央陸軍訓練處，或新京陸軍軍需學校，授以初級軍官軍需必要之教育，約一年六個月間，入處（校）後，概經九個月，進爲中士階級，在處（校）間發給軍官軍需候補生津貼，㈢中央陸軍訓練處，或陸軍軍需學校之課程終了後，對卒業試驗合格者，授與卒業証書，進上士階級，並爲見習軍官（需），在隊約二個月後，任爲少尉，㈣軍官（需）候補生，有犯左記各項之一者，則免去其資格，（甲）志操不堅紊亂軍律者，（乙）品行不端屢訓不悛者，（丙）學術成績不良造就無望者，（丁）身體虛弱不堪軍務者，（戊）有不良嗜好者。

五，試驗規定，㈠中央陸軍訓練處內，置評定委員，關於其細部另指示之，㈡軍官（需）候補生之募集及試驗，由試驗地之司令官執行之，但關於新京之募集及試驗，由治安部軍衡課職員行之，㈢試驗問題，在治安部作成後，使治安部職員携行，至各試驗地，並於各科目之試驗地，並於各科目之試驗，當日手交與試驗官，㈣答案用紙與試卷編號簿，由治安部準備並携行之，㈤身體檢查票（陸海軍身體檢查規則附錄第二）須由各試驗地準備之，㈥答解紙，身體檢查票，志願書等，須於試驗終了後，手交與治安部職員，㈦受驗者，須携帶鋼筆，鉛筆，鋼筆水，梯尺等，㈧受驗者，赴試驗場之往復旅費，由本人自備。

六，辭令及發表方法，對合格者任命爲軍官（需）候補生，除於康德五年三月十五，在各試驗地揭示，並登載於滿洲國政府公報，及其他漢字報紙等外，以無線電播送發表，並用函通知合格者。

俄校長會議決定 俄校處置問題

廢止三十二校設立九校收容學生 皆川司長即席說明要旨

滿洲國民生部當局，順應去年五月第二期建國國策，制定公布新學制，確立學校制度之基礎，決定文教之大方針。其後對於哈爾濱白俄〃學校之處置問題，亦考慮其特殊性，愼重研究。由保存白俄子弟之民族性，與爲滿洲國構成分子之立塲，決定俄人各學校，亦必然的服從新學制，以育成忠良國民之方針，而統一之。二十四日，白俄學校校長會議席上，由皆川教育司長，實行公表，茲依據新學制，將白俄學校令及規定中之主要者，列示如左：

一，特對於宗教，作爲課外承認之。

二，德國及其他外國人經營之學校，僅對於滿洲國承認國之子弟教育承認之。從而非承認國人之設立學校，係全然不認可，但現存者，不在此限。

三，從來俄人經營私立之小學校，廢止三十二校（生徒二千名），新設國民學校九校收容云。

四，中等學校：將私立八校改組，新設如左列之一校，收容二學級百名。㈠省立國民高等學校一校，學生百名。㈡白俄事務局立一校，學生百名。㈢該局立女子高等國民學校一校。㈣省立女子職業學校一校，收容五十名。又禁止其餘之私立中學校，但現在入學者，承認至卒業止，不許招收新學生，違反者，嚴重處分。廢校者，第一商業學校，綜合中學校，實業學校，女子中學校，何克沙科夫斯卡雅第一實業學校，同女子中學校，附屬夜間中學校，蒲什金中學校，亞歷塞夫科實業學校，亞多彭齊教派學校。

五，外人經營學校，德系與登堡中學，波蘭中學兩校，以不許白俄入校爲條件，許可之。

六，對於蘇聯國籍者之中學校，近設特別之規則

蘇聯境內 油倉庫突然爆發

此爲反革命分子之恐怖行爲

據達當地某機關確報：廿二日午後七時頃，西部國境吉拉林對岸，蘇聯領內魯欽斯克札渥德市，油倉庫突如轟然的發生大音響下，爆發起火矣。火燄濛濛，照耀天空，附近一帶，現出阿鼻叫喚之淒慘。而此概爲與前之某市，瓦斯倉庫爆發事件，同爲反革命分子之恐怖行爲。使取締官憲，極度震撼，詳情尚不明瞭云。

年用貨早已上市 太古街何等熱鬧

看啊！攤床櫛比陳列百貨 聽啊！人聲噪雜攘來熙往

所謂小年之廿三日，已經度過，大年僅餘五日矣，人們對於準備過大年的一切事事物物，均在忙碌中，其尤爲忙者，即置備年期內之一切食用物品，而購置地（大本營），即爲道外太古街，記者昨日由此經過，聽人聲噪雜，見攤床櫛比，熙來攘往，手提肩荷，擁擁擠擠，前呼後應，五光十色，極盡大觀，茲略述如下：

商業狀況 哈市各商號，於此舊歷年關，率皆辦理新年年貨，主要者當爲香燭紙碼，各種彩畫，炸炮等類。其次者，爲適應鄉下農民之需要，對於綢緞，花洋布等類，當亦齊備。再如茶食，鮮貨等，亦堆積如山。各商店門前，大書「年貨齊備，歡迎顧主」等字樣。太古街上之各商號，則多懸掛皂君牌，天地牌，並有各種色彩之紙畫，如「鯉魚臥蓮」，「闔家吉慶」，「年年如意」，「大發財源」，「財源茂盛」，以及「廿四孝」，「濟公傳」等畫，貼於門側，紅紅綠綠，極其可觀。由桃花巷入口，則遠觀太古街，新年氣象，十足緊張。

太古街上 太古街，位于傅家甸之東南方，素日則多爲糧米店，毛皮商，造燭廠，肥皂廠等，而在此年關期中，則爲年貨售價之大本營，故連日以來，小本商人，已由桃花巷口，向太古十四五道街上之大馬路兩側，開始黏貼紙條，預佔位置矣。現香燭紙碼，已陳列路側，尚有一部、以小爬犂或兩輪小車，滿載凍鷄，凍魚，大呼廉價出售。他如春聯，花炮，玩具等小販攤床，均連緒銜接，各種年貨點綴者，亦十分新艶。此外茶食鮮貨菜，尤爲起色，蓋我哈市人之習俗，無論如何，以吃當前，不外因在昔日蘇聯人經營北鐵時，魯布價格奇昂，致充職北鐵者，待遇優厚，收入富裕，市民生活上，無形提高，故茶食鮮貨等，在市面購買力薄弱情形下。（未完）

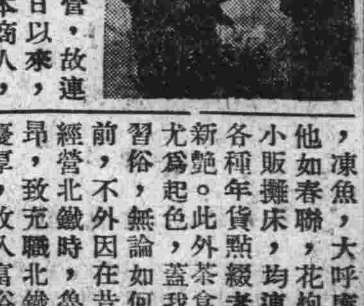

（寫眞）太古街之年貨攤床，燈籠及五香麵等陳列一般

資源調查開始實施

市商工科昨召集重工業主 開催懇談會說明調查意義

哈爾濱市公署商工科，爲隨行滿洲帝國新頒布之資源調查法（預定自本年二月一日起始實施），於昨日（二十五日）午後一時半，特召集本市內製油，製酒，製粉，製紙等定期重工業主約百餘家，在市署開催懇談會。市側高實業處長，各關係人員，以次足立商工科長等出席。首由高處長致簡單之開會辭，後即由担當人員，說明資源調查之意義，各項調查表之塡寫方法，將一一加以解釋，於午後二時散會云。

哈市全年犯罪事件 三百五十件

‖本年防犯週間近將舉行‖司法科統計

哈爾濱警察廳司法科，爲減少民衆犯罪事件之發生，例年曾舉行防犯週間。康德五年度，決於近期內即準備舉行。但自防犯週間實施以來，全市犯罪事件，確見減少。茲據司法科對於康德四年度全年所發生之竊盜，盜匪，並被檢舉者之案件數目，統計發表如下：

竊盜 經緯署管內，全年共發生三百五十件，被檢舉者四百七十七件。南崗署管內，發生五十九件，被檢舉者七十八件。香坊署二百零六件，檢舉七十件。新安埠署一百零二件，檢舉四十二件。正陽署一百五十件，檢舉八十六件。南新警察署四十件，檢舉三十二件。太平橋警察署二十三件，檢舉十一件。顧鄉屯警察署，三十三件，檢舉十六件。松花署二十九件，檢舉十一件。司法科對竊盜案、共檢舉一百零五件，其他檢舉兩件，以上各署界內共發生竊盜案六百九十二件，被檢舉者九百三十一件，於檢舉此多數案件時，出動人員，約計六百餘人。

强盜 經緯署管內，全年共發生强盜案五起，檢舉四件。南崗署三件，檢舉三件。香坊署十三件，檢舉四件。新安埠署五件，檢舉一件。

盜匪 盜匪案，全年發生數目，計經緯署界內，發生一件，檢舉一件。南崗署發生一件，檢舉一件，香坊署檢舉十九件。新安埠署檢舉一件。正陽署發生十五件，檢舉十五件。南新署檢舉十二件。太平橋署檢舉四件，顧鄉屯署檢舉二件。松花署檢舉一件。司法科檢舉二十二件。以上共發生四十一件，被檢舉者達一百十九件，出動人員約百五十餘名。按以上收獲之成績，較往年最好，依此視之，則將來犯罪事件，可能激減云。

模範學生生活剪影

女生劉瑜奇訪問記 愛好運動‖愛好音樂 毅力堅定‖身體健美

依據本報創刊宗旨，提倡教育，發展經濟爲己任。故於此寒假期間，特闢成家庭訪問記一欄，記者等不避嚴寒，事事調查各優秀學生寒假之間，家庭生活狀況，期以引起青年士子之注意，對於學業有所振奮，俾於百尺竿頭，更進一步，庶有豸乎。

我好幾次去到劉性誠先生的府上去，拜訪劉瑜奇女士，非常不巧的，却沒有一次能和她晤面。她的家裡，一進門就是一間客廳，客廳裏並沒有特別的陳設，迎面安置着一架鋼琴，在琴上滿放着音樂譜等類的書籍。此外還有一隻譜子架，一張八仙桌，和一架無線電收音機，別無長物。我因爲沒看見女士，我只好向她的尊翁性誠先生探詢她的生活，以及學習的狀況。據談：女士在三年前，便着手在一位俄國有名的小提琴家「斯米理諾夫」先生門下，不斷的學習，由最小的提琴，換到一半的提琴，現在已能用成人用的小提琴了。她所準備的基礎，是很結實的，女士除了在學校（女一中）讀書以外，她還最喜歡競爭與運動，所以滑冰，打球，賽跑，游泳，她都是最喜好而最肯努力學習的幾種運動。因此她的精神，是活潑而可愛的，她的毅力，又是堅强穩固的，而她的身體，也格外的健美。她既然有這般地好身手，則將來的突飛猛晉，而達於成功一個音樂家，是可以預想得到的。那麽，因爲女士的努力，還不僅是哈爾濱樂壇之榮〃也是全滿洲國樂壇之光了。

寫眞：嗜音樂正努力學習之劉瑜奇女士

紏合日滿鮮俄 結成强固文化團體

進行統一指導實踐協和精神 定於明日在馬迭爾開座談會

在藝術芬馨高騰之國際都市中，誇爲其中代表之哈爾濱交響樂團，以及俄人跳舞團，及其他如電影，演藝，音樂等各部門，紏合日，鮮，滿，俄，如上述各種俱樂部，爲結成强力之文化團體之母體一事，從來即在識者間，多舉希望之聲。故此次協和會市本部，亦對於本問題，力求早急實現。定於廿七日午後六時，在中國大街馬迭爾，招集上列諸團體代表，及全市電影業者，新聞關係者等，舉行座談會。上述如果實現時，則可經由文化運動，進行統一的指導民衆，以資協和精神之實踐者，爲力正大。故各方面均期待之云。

市衛生科當局 關於衛生事業行事

現正從事計畫將逐漸實施

哈爾濱市衛生科當局，爲謀市民之保健，於康德五年度，關於所屬之保健，防疫，清理，獸醫等衛生事業，已樹立預行各種事業計劃。例如對戶外運動之獎勵，花柳預防之宣傳，早期受診之獎勵，健康相談會之舉辦，排烟拒毒之宣傳，春季衛生指導上，水道飲用獎勵，夏季衛生指導，惡癖矯正週間，衛生映畫會開催，以及猩紅熱發疹傷寒，赤痢，各種傳染病之預防，以及牲畜傳染病之預防，現正經該科評定計劃，將逐次實施中云。

雜評

春節提前發薪 代恃薪俸生活者呼籲

秋鴻

春節提前發放薪金，國務院原有通令。原以滿人積習，重視春節。以故屆此節候，祀皂酬神，迎賓款客，在在需欵，諸多耗費。恒比任何節令，均爲注重。政府當局，體卹官民，屆此時期，提前發薪，一以優待官吏，免除錢欵拮据之苦。一以週轉金融，免除市面枯窘之弊。法良意美，洵善舉也。

茲一元復始，倏忽又屆春節之期。本市各官署，提前發薪之舉，尚未數睹。而一般官吏，市民，因前例俱在，確已眼巴巴的，望穿秋水矣。蓋積習相沿，多方企盼，自爲吾人意計中事。況國務院又有通令在耶。於此時會，設以爲期過短，不予傾發。則不徒一般恃薪俸生活者，至感艱窘，即市面金融、亦必感受相當威脅焉，甚望各官署當局，有以注意也。

昨第四軍區，已提前發放矣。語云：『莫爲之前，雖美不彰。』茲爲之前者，已卓然而起矣。各官署賢明長官，聞風興起，勉效善舉。則勿徒令第四軍區，專美於前，而相得益彰。一般恃薪俸爲生活者，受惠多矣。

抑尤有言者，本年爲平年，二月僅二十八日，日期非多，轉瞬即屆。設提前放薪，二三會計員司，增加一日間之忙碌即可蕆事。所謂一舉手一投足之勞耳。非有何重大原由，存乎其間也。然此一舉手，一投足之間，決可減少許多同人，年豐而妻啼飢，冬暖而兒號寒之悽苦事態，使其新年令節間，愁苦滿面之顏容，一變而爲輕鬆巧笑之愉快面孔。故此一舉，實有莫大之陰騭道德存在，不可不思也。賢明長官。賢明會計員先生，企予望之矣。

穆稜煤廠廣告

啓者本煤廠新運到大宗各種穆稜煤定價公道批發零售煤質純良火力充足如蒙惠顧則不勝歡迎之至

煤廠交貨 定價加選穆稜大塊煤每噸國幣十九元九角五 定價頭號原煤每噸國幣十六元五角

地址哈爾濱八區中馬路內史胡同門牌十七號

電話借用 六九三二 三八六八

至急公告

葦河縣公署佈告 財地管理第 號

關於招墾買收區域內地主不在地限期交照之件

爲佈告事案查本縣招墾地買收區域內之地主不在地現經擬定限期自康德五年一月一日起至三月末日止仍准各地主持照來縣呈繳以便由縣轉發地價倘逾期不繳即係自甘放棄權利本主因招墾地整理上之關係決定將該未交契照以及証明該土地所有權之各種書類一律佈告作廢由本縣另發新照出賣之除將買收區域內所有地主不在地之地名附列於後以資查考希因不在地主地筆數太多不便按名登載備標明地名（各地主自行查詢）外合行佈告各不在地主遵照限定日期來縣繳照此係權利所關幸勿自誤爲要此佈

茲將買收土地區域內不在地主地之地名列後

葦河縣 計開

第一區 穡連河 葦沙河 葦沙河西溝周 家營子西南岔 四順堂 大肚川

第二區 頭道歲子 三道歲子 老站 養魚池 螞蜒河南岸（由十九里至三十八里） 太平川

第三區 牙不力 黃玉河子

第四區 黃玉河子東南岔·西南岔 大靑頂子西段·南段·北段

第五區 後堪屯 大鉅屯 四合川 平陽川 韓半坡

經濟部根據資源調查法 調查全滿存貨狀態
已向各地商人市場發出調查要綱

新京訊：經濟部，根據昨年施行之資源調查法，即將調查全滿存貨狀態現已發出左記要綱之調查票，於各地批發商零賣商，各種市場及產業團體，其調查對策，分為交易商，及市場存貨二種，調查期間，前者為每年一回，以十月底計算，後者為二，五，八，十一全月底計算。

調查要綱

一，調查對象

1•交易商

批發業者（指大商人）另以訓令定三百六品，以其中何品辦之者。

2•市場存貨

新京特別市，吉林，齊齊哈爾，佳木斯，牡丹江，哈爾濱，延吉，安東，奉天，營口，錦州，赤峰及海拉爾十三都市之批發業者，零賣業者倉庫業者或合作社，交易所，製造工場，採煤場之代表者，所存之另定之百品中何品

二，調查事項

1•交易商

按商品之別交易數量及交易對手人，手存者數量及寄託對手人及其他。

2•市場存貨，按主要集散地之別之存貨數量。

	客年	前年
一月	二六二	五〇九
二月	二五一	四二八
三月	二九二	六五〇
四月	三九〇	七一七
五月	二二八	六四九
六月	二五九	五七八
七月	二六六	二六七
八月	二六九	二〇一
九月	一•〇〇五	二〇〇
十月	一•〇六六	四八七
十一月	一•四〇二	六六九
十二月	一•六〇〇（推定	四三一
合計	七•二五三	五•八四六

巳呈停頓之日本麵粉界

日本麵粉輸華踴躍
九成輸向華北

東京二十四日電：日本對華北麵粉輸出，因上海麵粉適用特惠關稅之故，近年殆呈不振，輸出業已絕望，惟自事變後，治安恢復，輸出商約，遂又進展，頓呈活況，即據大藏省調查，客年份日本對華麵粉輸出量激增，比前年增百四十萬七千袋，形成近年未有之好成績，又上述對華輸出中之九十九%為輸向華北者，詳情如此（單位千袋）。

收買華北棉花資金
可由現地籌措

新京二十四日發國通電：據天津來電，往來對於邦人之放欵拒否之支那銀行，亦因中國聯合準備銀行設立，大體化伴同客觀情勢之變更，最近中國交通兩銀行，共同對於天津東洋棉花等社，通融各二百萬元，對日本棉花江商各十萬圓之收買棉花資金，已承諾之，為足注目者也，從來為大藏省限制匯兌之拘束梗塞之我收買華北棉花資金，由現地籌措之道，可謂已經開闢，同時華北經濟界之明朗化，各方面抱有多大期待云。

……，因華北輸出之恢復，又復甦，且此次臨時政府關稅改正，對於生活必需品之本品，輸入關稅完全豁免，故本年日本麵粉界，必有一番新展開云。

關稅法（續）
第一章總則

稱第二種保稅貨場者係指其他之保稅貨場而言。

第八十三條，欲設營保稅貨場者應受稅關長之特許。

第八十四條，已受第二種保稅貨場設營之特許者應依命令之所定繳納特派官吏手續費。

第八十五條，保稅貨場設營之特許期間，自特許日起為三年以內。

前項之特許期間得依聲請更新之但該期間自更新日起不得超過三年。

第八十六條，保稅貨場設營之特許於左列情形則消滅。

一，貨場主關於廢止保稅貨場設營已受稅關長之承認時。

二，貨場主死亡或為貨場主之法人解散時。

三，特許期間屆滿時。

四，特許被取消時。

本埠錢糧行

一月二十五日	二月半	三月半	四月半
大豆 前場	四六一	四六八	四七四
大豆 後場	四六〇	四六七	四七三
小麥 前場	八八七	八八九	八八五
小麥 後場	八八八	八八八	八八八

現糧

沈家三等豆	四一四
沈家二等豆	四一八
香坊大路豆	四三一
海倫大路豆	三八四
雙城一等豆	四四一
綏化一等豆	四一一
呼蘭三等豆	四一五
興隆鎮三等豆	四〇六
克音河四等豆	三八七
拉林一等豆	四二五五
安達四等豆	四〇一
綏化三等豆	四〇二
滿溝苞米	六九
滿溝高粮	八〇
安達蘇子	一九六
八站小麥	八八六
東店小麥	八八六
安達蕎麥	八八

匯兌

上海	一〇四八
天津	一〇四八
北平	一〇四八
樂亭	一〇四八
留守營	一〇四八
昌黎	一〇四八

大連糧行

大豆

現袋豆	六〇二
一月末	五九八
二月末	六〇六
三月末	六一二
四月末	六一八
五月末	六二一

高糧

現高粮	四四〇
一月末	四四〇
二月末	四四七
三月末	四五七
四月末	四六五
五月末	四七一

豆油

現油豆	一三三
二月中	一三二五
三月中	一三一五
四月中	一三二五
五月中	一三一五
六月中	未妥

豆粕

現豆粕	二一四五
二月中	二一六五
三月中	二一七
四月中	二一八
五月中	未妥
六月中	未妥

麥粉

鐵錨三號	四•九〇
三鷄三號	四•九〇
天官三號	四•八五

美麥

一月卯	九五78
三月卯	未妥
五月卯	九〇12

放送節目

▲一月廿六日（星期三）

七、五〇 國歌建國體操唱片

八、一五 初等日本語講座

八、四五 格言先哲故事，氣象通報，唱片

九、三〇 國樂—唱片，香篆曲，一枝梅

九、四五 建國體操

一〇、〇〇 學校講話，哈爾濱濱江省初等教育現狀

一〇、四五 經濟市況（大連，新京）

二、五〇 舊劇—唱片！空城計

二、五九 時報

〇、〇一 舊劇—唱片—全部武家坡

一、〇五 經濟市況（哈爾濱）

一、一〇 經濟市況（大連，新京）

一、二〇 新聞

一、三五 奉派大鼓，龍鳳配

四、四五 經濟市況（哈爾濱）

四、五〇 經濟市況（大連）氣象通報，經濟市況

五、〇〇 新聞，唱片

五、二〇 英語新聞

五、三〇 兒童時間，哈爾濱唱歌，一，日月，新，二，兄弟姊妹，三，天明了

五、五〇 兒童新聞

五、五五 中等日本語講座

六、一〇 日本語兒童新聞（同第一放送）

六、二五 大鼓，唱片，鴻雁指書

六、三〇 奉天的時間（奉天）

六、四五 哈爾濱的時間（哈爾濱）

七、〇〇 政府公報，經濟市況，告知事項

七、一〇 俄國語時間（哈爾濱），

七、三〇 講演（哈爾濱）接收零賣所與保健運動之感想

七、五〇 舊劇，黃鶴樓

九、二九 時報

九、三一 新聞，經濟市況，氣象通報明日節目預告

一〇、〇〇 評詞，雍正劍俠圖（八十三）

失照聲明作廢

頃名杜世有住址坐落同地坐落九區板子房照號不詳地目熟地面積二垧四至東至胡姓南至河西至王姓北至杜姓右記失照自登報日期滿二個月時如無異議者不論落於任何人之手均認無效特此聲明

雙城縣長吳奎昌 4，12，29

道外十六道街 華樂大舞臺

早場：李子衡　趙鴻慶　金艷秋　賈潤仙　張鳳茹　美艷君　[illegible]亭　周少威　周[illegible]樓　蓋神童　李子衡

白馬坡　販馬計　翠屏山　賤骨頭　懷都關　追韓信

晚場：張桓懋　賈潤仙　張鳳茹　新艷秋　周少樓　周[illegible]威　[illegible]　李蘭亭　金艷秋　蓋神童　全班反串

戰宛城　琵琶詞　廣[illegible]　全本陰[illegible]河　打漁殺家　[illegible]

大同電影院

今天演　新華出品　全部有聲　對白巨片

梨花夫人

王次龍　湯美　王[illegible]（主演）

▲點點滴滴是血淚　處處緊緊是張[illegible]

（下期准演）滑稽驚世諷刺巨片（王先生的秘密）

道外昇平二道街 東北大戲院

（今日演）上海孤星公司出品 上海冒險武俠奇情佳片

血海盜

主演：陸大雄　徐琴影　柴振華

下期接演 上海新時代公司出品滑稽佳片『王先生』過年

亞洲大戲院

今日開演　電通製片廠一鳴驚人大傑作

桃李劫

袁牧之　陳波兒　影星首次合演

下期演　新華聲片　長恨歌

外治內病 消積靈

不用針灸服藥刀割之苦腹中積塊立自消除，此藥在京津行銷數十年，純用攻破之法，凡男婦老幼，氣塊，食塊，寒塊，血塊，瘀塊，積聚，以及婦女，滿腹硬如鐵石，日夜疼痛，經閉多月不通，乾血勞症腹大成形，胎死腹中，邪胎逆產，速將此藥照方束之患處，藥力由毛孔直入病所，由硬而軟，由軟而化，為沾液由大小便而下，不受痛苦，不悞作事，切要指日可愈▲定價國幣大劑八元中劑六元小劑四元　外埠函購郵費二角並說明書備索（天津第四期考取第一名醫士李子久發明）

哈爾濱獨家經售處道外桃花巷街中間閻氏藥房樓上

公認 哈爾濱汽車學社 生徒募集廣告

在此非常時期之今日汽車司機人材頗感缺乏本院為培養此項優秀人材以應社會需要起見內容從新努力充實▲有志青年盍速報名

聘有專門教授担任指導深信教導生徒今後定有良好成績可看也

一，報名日期　隨時入校

二，國籍　滿俄均收

三，卒業期限　本科三個月研究科二個月受驗科一個月

四，費用　本科七十圓研究科五十圓受驗科三十圓

五，課程　自動車構造原理修理技術實地駕駛及一切自動車法規等

六，教授　本院滿俄教授均係哈市技術人材中最負盛名者

七，陳列室　陳列各種自動車附屬品以備生徒實地研究之用

八，宿舍　內部清潔收費低廉

簡章函索即寄　▲院址道外許公路一七號（濱江省立初級中學校北一鄰）

OIN 歐音

小孩專門之傷風發燒藥

原來嬰孩之體質較之成人大不相同因抵抗力量微弱縱令傷風發燒雖為輕微倘為泛覕便引誘併發症故此務須趁早服葯以為快癒是要。歐音。本係專治嬰孩發燒之良葯倘如用此不獨並無副作用使嬰孩容易服用尤且服葯少量其効驗頗形偉大實為斯界罕見之優良高貴藥劑

主治効能　歐音專治小孩之所有傷風發熱、麻疹、肺炎、百日咳其他一切之熱病等均有卓効

價　二十錢、三十錢、五十錢、一圓

發售處　大阪 東京　丹平商會藥房

代售處　大連 奉天 哈爾濱　實業會社

奉天　井上誠昌堂

開原　佐藤廣濟堂

新京　新京藥品會社

圖們　新井藥房

各大藥房均有發售

人人歡迎的 新年禮品

四大特點　高貴　富麗　實惠　便利

大前門 百枝錦包 送禮最宜

願愛吸大前門香烟諸君 年年如意

（應診時間午前八時半到十二點到四點半）道裏石頭道街水道街拐角（電話二九一二）

中央大藥房

敬啓者敝號新由歐美運到各種藥品以及化粧品批發零售貨列後德國醫學博士阿龍氏新製九一四內服藥水專治多期梅毒花柳等。服之神效美國醫學博士阿龍氏批製淋敵專治五淋白濁服者功效●新運到滋補魚肝油補神經功效法國醫學博士羅素發明馬血汁專治神經衰弱操勞過度面黃肌瘦服之功效●新運到日法德各國製藥廠出品以及他國出品出售雪花膏蒲粉口紅各種香粉齊司多靈淨面膏●本藥房內設門診有專門醫士担任診斷一切諸痞本號備有藥劑師數名專司照方配藥迅速價廉半價收費有滿人譜譯爲便宜顧主諸君顧主新年來到請到本藥房選購化粧品價格低廉管保滿意

本藥房主人啓

商◎務◎印◎書◎局

新備大宗關於化學機汽

機車、汽車、醫學、農業、工業、婦女、電學、等各種參考書編輯詳盡內容豐富分門別類極臻完善書滿目琳瑯均我師表誠開迷南針學業捷徑務實用毫無浮贅之弊各界有欲深造或自習上列各系學術者請購讀之必事半而功倍其云一日千里誠非虛擬也

楷體鉛字、清秀俊雅風行全滿聲譽隆盛一號至六號明朝鉛字益荷同業諸許樂用外埠函訂更深歡迎批發零售定價克己出貨迅速定期不悞價目表及字樣函索即寄

地址…哈爾濱道裏一二七號電話四一二九

哈爾濱井上測量研究所招生廣告

一（宗旨）於廣沃之王道樂土滿洲國土木建築礦山水利等等百般設施均在長足進展中他如稱爲國家財政基本之地籍測量亦勢在必行然凡此諸般設施之基本學術則惟測量學耳鄙人有見及此故在哈創設測量研究所一處期於最短期間養成實際測量技術人材以應滿洲國急需爲宗旨。二（資格）高小卒業以上或具有同等學力者。三（修業期間）六個月。四（課程）各種測量學基礎代數幾何三角日語野外實習等。五（學額及報名日期）定額十名報名二月八日以前。六（開課日期）二月十日。七（待遇）卒業後發給証書並代介紹職業。八（宿膳）爲遠道求學便利及經濟計備有宿膳。九（所址）哈爾濱市道裏外國七道街育才學校。簡章函索即寄（須附郵票二分）

產婆

在哈已開業十六年

經驗宏富手術精良滿語流暢

對於接產不分晝夜隨招隨到希滿洲國官商各界利用之產婦幸甚人道幸甚

產婆 岡艷子啓

已遷至道裡田街三十三號樓上十五號（電話二七六二號）

失照登報聲明作廢

領名坐	落地目面	積（晌或方丈）	四至 東 西	至 南 北	失照號碼	失照年月	失照原因
馮迺文	小九站公益甲	荒地 四五〇〇	東升堂 崔鶴年	張雲棟 李馨山	二七五	大同元年三月	事變丟失
王有德	珠河保北寧甲	街基 二六六五〇	三益堂 道	秦鶴年 道	不詳	同	同
馬顯忱	珠河保里仁甲	同 七三八四五	劉會五 杜錫九	沙振洛 道	同	同	同
姜長生	同	同 八一〇〇	本地 孫汝堂	宮惠民 道	同	同	同
高秀蘭	同	同 八一〇〇	薛棟臣 姜長生	楊化之 道	同	同	同
沈貴	珠河保長發甲	熟地 二二〇〇	王煥奎 朱雲和	朱雲和 朱壕	同	同	同
李馨山	小九站公益甲	荒地 九〇〇〇	李春亭 宋福堂	金鐸 宋福堂	二五六	同	同
宋景堂	珠河保永安甲	荒地 一二八一二	宋景惠 宋景文	朱桂衛 山崗	一八五	同	同
高維	元寶鎮保東興甲	熟地 三〇〇〇	黃玉河子 城壕	朱相卿 河溝	不詳	同	同

右記失照自登報日起滿一個月時如無聲請異議者無論落於任何人之手均認無效特此聲明 5，1，20 珠河縣長 劉實

失照登報聲明作廢

領名坐	落地目面	積（晌或方丈）	四至 東 西	至 南 北	失照號碼	失照年月	失照原因
馬明德	烏吉密保修仁甲	街基 一五〇〇〇	道 李鳳魁	文劉一 姜鳳玉	買契	大同元年三月	事變丟失
鄧瑞青	珠河保仁愛甲	同 一〇二九六	葛孟德 葛孟德	道 道	買契	同	同
鄧俊峰	一面坡保石門甲	荒地 一〇〇〇〇	本地 禎義堂	小河 禎義堂	同	同	同
同	同	同 一〇〇〇〇	本地 禎義堂	小河 禎義堂	同	同	同
趙鳳鳴	珠河保永安甲	同 八六〇六	宋迪安 范雲亭	李鳳一五 劉全一	同	同	同
宋景堂	珠河保仁愛甲	街基 一〇八〇〇	本地 徐成德	牛殿栢 道	同	同	同
同	珠河保仁愛甲	同 一〇八〇〇	道 地	丁維池 道	同	同	同
林國棟	一面坡保長隆甲	同 一四〇〇〇	街 李振義	街 道	同	同	同
唐國璽	一面坡保西小營甲	同 七〇〇〇	趙雲成 王維新	街 道	同	同	同

右記失照自登報日起滿半個月時如無聲請異議者不論落於任何人之手均認無效特此聲明 珠河縣長 劉實

失照聲明作廢

領名坐	落地目面	積	四至 東 西	至 南 北	至照號	失照年月	失照原因
唐茂修	西拉三太福合庄 原荒	二八五七一	東至張永貴 西至唐茂春	南至本地 北至張玉樹	二二七	大同元年五月十日	匪亂遺失
同	同 同	八九四二	東至高心存 西至唐茂春	南至楊景芳 北至劉金富	二五六	同	同
唐鳳翔	同 同	五二五〇	東至唐茂修 西至本地	南至楊景芳 北至劉景山	二六三	同	同
同	同 原熟	二二五〇	東至本地 西至唐茂修	南至楊景芳 北至劉景山	二六二	同	同
唐茂修	同 同	一九三七五	東至岳殿均 西至唐茂春	南至唐鳳祥 北至本地	二六七	同	同

右記失照自登報日起滿三個月時如無聲請異議者不論落於何人之手均認無效特此聲明 1，12，17 巴彥縣長 王興義

失照聲明作廢

領名坐	落地	目面	積	東 西	南 北	失照種類號碼	失照年月	失照原因
王殿豐	克音段正黃旗九井	原領荒	二七九〇〇	楊占山 谷長林	谷連芳 谷長信	土地執照 圖字二三	大同元年	事變遺失
同	同	原領熟	八〇〇〇	同	同	財政部照 綏字七五六	同	同
張萬富	努敏段新安堡屯	同	四六四二	毛升三 焦德瑞	尼爾吉河 楊萬卿	信票	大同元年四月	被匪焚燬
同	同	同	一八五〇	楊萬卿 郭鳳山	楊萬卿 本主	同	同	同
同	同	同	二六〇〇	同	毛升三 楊萬卿	同	同	同
同	同	原領荒	六三二〇	毛升三 張萬才	吉河 楊萬仁	同	同	同
陳國興	克音段黃旗十井	原領熟	三三〇〇	郝兆升 本主	郝兆升 本主	信票	大同元年	因避匪亂
張忠孝	克音段黃旗十七井	多鎔浮熟地	四八〇〇	楊成珍 邢萬銀	本主 宋景春	財政部照	康德元年七月	一時不慎
劉國秀	克音段正黃旗五井河套	清賦熟地	二〇〇〇	本主 本主	大界 張盛明	土地執照	大同元年	因避匪亂
劉永盛	同	原領熟	七九九〇	劉永升 本主	大界 張盛明	財政部照	同	同
劉國秀	同	同	一一九九〇	本主 本主	大界 張盛明	同	同	同
同	同	原領荒	二二六八〇	本主 劉永山	大界 張明盛	同	同	同

右記失照自登報日期滿三個月時如無聲請異議者不論落於任何人之手均認無效特此聲明 5，1，25 綏化縣長 陳萬鎧

失照聲明作廢

領名坐	落地目面	積	四至 東 西	至 南 北	至照號	失照年月	失照原因
高明信	二區正藍甲五屯熟地	二五〇〇	東至汽車路 西至王姓	南至高姓 北至王姓	不詳	大同元年九月間	事變時埋亂無形
同	同	一二五〇〇	東至高姓 西至王姓	南至高潘姓 北至高潘姓	同	同	同
同	同	一二一〇〇	東至高姓 西至王姓	南至王姓 北至高姓	同	同	同
高明禮	同	三〇〇〇	東至高姓 西至潘姓	南至高姓 北至王姓	同	同	同
同	同	七〇〇〇	東至潘姓 西至高姓	南至潘姓 北至高姓	同	同	同

右記失照自登報日期滿三個月時如無聲請異議者不論落於任何人之手均認無效特此聲明 4，12，29 雙城縣長 吳奎昌

失照報聲明作廢

領名坐	落地目面	積	東 西	南 北	失照號碼	失照年月	失照原因
李煥	八區河南黃熟地	十垧〇三畝	東至周姓 西至周姓	南至道 北至本姓	不詳	大同元年八月	被匪丟失
同	同	三垧七畝	東至子姓 西至周姓	南至道 北至荒	同	同	同
同	同	六畝	東至藍姓 西至周姓	南至周姓 北至王姓	同	同	同
同	同	一垧一畝	東至周姓 西至道	南至荒 北至本姓	同	同	同
同	同	三畝	東至王姓 西至王姓	南至壕 北至壕	同	同	同
同	同	一垧五畝	東至本姓 西至崔姓	南至道 北至崔姓	同	同	同

右記失照自登報日期滿三個月時如無聲請異議者不論落於任何人之手均認無效特此聲明 雙城縣長 吳奎昌

失照聲明作廢

領名 友善堂即劉子元 住址 一面坡會興甲門牌五號 坐落 黃玉河子東南岔北段 照號 五十號 荒地面積 一百八十晌 四至 東至五一號 西至四七號 南至黃玉河 北至東段四九號

領名 劉子元 字第二三四號 住址同前 坐落 大青頂東段 荒地面積 四十五晌 四至 東至山分水 西至王殿英 南至魏忠孝 北至本荒

右記失照自登報日起滿三個月時如無聲請異議者不論落於任何人之手均認無效特此聲明 5，1，10 葦河縣長 蔡興吾

失照聲明作廢

領名 王松如 王殿棠 住址 興源鎮治安街 照號 買契設字一七四號 坐落 穆稜縣八面通南大街 地目 街基 面積 三百方丈 四至 東至合成泰 西至大街 南至恒太和 北至顧春芳

右記失照自登報日起滿三個月時如無聲請異議者不論落於任何人之手均認無效特此聲明 5，1，15 穆稜縣長 袁慶澤

失照聲明作廢

領名 溫鐵武 住址 寗安縣橫道河子 座落 寗安縣五區拉古屯北長溝子順河甲 照號 不詳 地目 荒地 面積 七二垧 四至 東至山根 西至山根 南至朱福有 北至朱萬明 照之種類 財政部執照 失照原因 不記大同元年五月間

右記失照自登報日起滿三個月時如無聲請異議者不論落於何人之手均認無效特此聲明 寗安縣長 袁怡鷀

失照聲明作廢

領名 德遠堂 二，六五八 住址 阿城縣北大街路西 照號 基字一號 坐落 阿城縣北大街路西 地目 房基地 面積 一百二十六方丈零十五方尺 四至 東至官道 西至薛姓 南至官道 北至劉姓

右記失照自登報日起滿三個月時如無聲請異議者不論落於任何人之手均認無效特此聲明 4，12，29 阿城縣長 蔡遇春

失照聲明作廢

領名 莫嵩屾 照號不詳 住址同坐落 坐落 二區正白二甲四屯 地目 熟地 面積 二垧五畝 四至 東至那姓 西至許姓 南至道

右記失照自登報日期滿三個月時如無聲請異議者不論落於任何人之手均認無效特此聲明 5，1，21 雙城縣長 吳奎昌

失照聲明作廢

領名 寗仝仁 照號不詳 住址同坐落 坐落 五區小房身 地目 熟地 面積 二垧五畝 四至 東至寗姓 西至于姓 南至荒 北至常姓

右記失照自登報日期滿三個月時如無聲請異議者不論落於任何人之手均認無效特此聲明 5，1，21 雙城縣長 吳奎昌

失照聲明作廢

領名 佟玉富 照號不詳 住址同坐落 坐落 三區廂紅旗三甲頭屯 地目 房基 面積 四百方丈 四至 東至壕 西至道 南至佟 北至道

右記失照自登報日期滿三個月時如無聲請異議者不論落於任何人之手均認無效特此聲明 5，1，21 雙城縣長 吳奎昌

失照聲明作廢

領名 杜永江 照號不詳 住址同坐落 坐落 五區金和屯 地目 熟地 面積 一垧一畝 四至 東至杜姓 南至道

右記失照自登報日期滿三個月時如無聲請異議者不論落於任何人之手均認無效特此聲明 5，1，21 雙城縣長 吳奎昌

失照聲明作廢

領名 李金才 照號不詳 住址同坐落 坐落 五區金和屯 地目 熟地 面積 五畝九分 四至 東至王姓 西至杜姓 南至道

右記失照自登報日期滿三個月時如無聲請異議者不論落於任何人之手均認無效特此聲明 5，1，21 雙城縣長 吳奎昌

失照聲明作廢

領名 王恩 住址坐落同 坐落 九區板子房 照號不詳 地目 熟地 面積 十垧 四至 東至王姓 西至河 南至山 北至河

右記失照自登報日期滿三個月時如無聲請異議者不論落於任何人之手均認無效特此聲明 4，12，29 雙城縣長 吳奎昌

失照聲明作廢

領名 安樂堂 住址 珠河縣 坐落 黃玉河子 照號 一九八 地目 荒地 面積 二百七十晌 四至 東至界堆 西至荒山 南至荒山 北至張耀廷

右記失照自登報日起滿三個月時如無聲請異議者不論落於任何人之手均認無效特此聲明 5，1，10 葦河縣長 蔡興吾

失照聲明作廢

領名 莫德奎 照號不詳 住址同坐落 坐落 二區廂黃頭甲二屯 地目 房基 面積 九九〇方丈 四至 東至本姓 南至道

右記失照自登報日期滿三個月時如無聲請異議者不論落於任何人之手均認無效特此聲明 5，1，21 雙城縣長 吳奎昌

失照聲明作廢

領名 楊占春 住址同坐落 坐落 九區板子房 照號不詳 地目 熟地 面積 六垧 四至 東至楊姓 南至楊姓 北至河

右記失照自登報日期滿三個月時如無聲請異議者不論落於任何人之手均認無效特此聲明 4，12，29 雙城縣長 吳奎昌

失照聲明作廢

領名 劉儒 住址坐落同 照號不詳 坐落 九區小青頂子 地目 熟地 面積 十二晌五畝 四至 東至趙姓 西至張姓 南至小河 北至田姓

右記失照自登報日期滿三個月時如無聲請異議者不論落於任何人之手均認無效特此聲明 4，12，29 雙城縣長 吳奎昌

失照聲明作廢

領名 李英 住址坐落同 照號不詳 坐落 九區小青頂子 地目 熟地 面積 八晌 四至 東至潘姓 西至王姓 南至丁姓 北至梁姓

右記失照自登報日期滿三個月時如無聲請異議者不論落於任何人之手均認無效特此聲明 4，12，29 雙城縣長 吳奎昌

失照聲明作廢

領名 賀寶升 住址同坐落 坐落 九區板子房 照號不詳 地目 熟地 面積 六垧 四至 東至樹 西至于姓 南至河 北至壕

右記失照自登報日期滿三個月時如無聲請異議者不論落於任何人之手均認無效特此聲明 4，12，29 雙城縣長 吳奎昌

失照聲明作廢

領名 和玉太 住址同坐落 照號不詳 坐落 三區正紅五屯 地目 房基 面積 四百十方丈 四至 東至郭姓 西至溫姓 南至道 北至壕

右記失照自登報日期滿三個月時如無聲請異議者不論落於任何人之手均認無效特此聲明 4，12，27 雙城縣長 吳奎昌

失照聲明作廢

領名 莫嵩祺 照號不詳 住址同坐落 坐落 三區正黃頭甲二屯 地目 房基 面積 四百二十五方丈 四至 東至壕 西至那 南至那姓 北至壕

右記失照自登報日期滿三個月時如無聲請異議者不論落於任何人之手均認無效特此聲明 4，12，27 雙城縣長 吳奎昌

失照聲明作廢

領名 孫玉財 住址 葦河縣 坐落 葦河土門嶺 照號 不詳 圖號六三三 地目 荒地 面積 四十五晌 四至 東至李占一 西至馬喜昌 南至馬壽昌 北至萬福堂

右記失照自登報日起滿三個月時如無聲請異議者不論落於任何人之手均認無效特此聲明 5，1，10 葦河縣長 蔡興吾

失照聲明作廢

領名 白景章 照號不詳 住址同坐落 坐落 三區正黃頭甲二屯 地目 房基 面積 三百六十方丈 四至 東至白姓 南至道

右記失照自登報日期滿三個月時如無聲請異議者不論落於任何人之手均認無效特此聲明 4，12，27 雙城縣長 吳奎昌

失照聲明作廢

領名 劉景春 住址坐落同 坐落 九區板子房 照號不詳 地目 熟地 面積 三晌七畝 四至 東至趙姓 西至劉姓 南至趙姓 北至趙姓

右記失照自登報日期滿三個月時如無聲請異議者不論落於任何人之手均認無效特此聲明 4，12，29 雙城縣長 吳奎昌

失照聲明作廢

領名 楊魁 住址同坐落 坐落 九區板子房 照號不明 地目 熟地 面積 二十二垧 四至 東至河 西至楊春 南至崗 北至河

右記失照自登報日期滿三個月時如無聲請異議者不論落於任何人之手均認無效特此聲明 4，12，29 雙城縣長 吳奎昌

失照聲明作廢

領名 王德永 住址同坐落 坐落 九區筆架山 照號不詳 地目 熟地 面積 二垧五畝 四至 東至孫姓 南至河 北至租界

右記失照自登報日期滿三個月時如無聲請異議者不論落於任何人之手均認無效特此聲明 5，1，21 雙城縣長 吳奎昌

失照聲明作廢

領名 楊福祥 住址板子房 坐落 九區板子房 照號不詳 地目 熟地 面積 四晌五分 四至 東至楊姓 西至周姓 南至山崗 北至楊姓

右記失照自登報日期滿三個月時如無聲請異議者不論落於任何人之手均認無效特此聲明 4，12，29 雙城縣長 吳奎昌

失照聲明作廢

領名 萬寶山 住址同坐落 坐落 九區板子房 照號不詳 地目 熟地 面積 四晌 四至 東至劉姓 南至劉姓 北至河

右記失照自登報日期滿三個月時如無聲請異議者不論落於任何人之手均認無效特此聲明 4，12，29 雙城縣長 吳奎昌

失照聲明作廢

領名 劉振清 住址同坐落 坐落 九區板子房 照號不詳 地目 熟地 面積 十四晌 四至 東至王姓 西至張姓 南至河 北至道

右記失照自登報日期滿三個月時如無聲請異議者不論落於任何人之手均認無效特此聲明 4，12，29 雙城縣長 吳奎昌

失照聲明作廢

領名 李平 照號不詳 住址同坐落 坐落 六區太平庄一屯 地目 熟地 面積 一畝五分 四至 東至邢姓 西至張姓 南至大道

右記失照自登報日期滿三個月時如無聲請異議者不論落於任何人之手均認無效特此聲明 5，1，21 雙城縣長 吳奎昌

失照聲明作廢

領名 徐殿榮 照號不詳 住址同坐落 坐落 三區廂紅四甲三屯 地目 佃照 面積 四垧一畝七分

右記失照自登報日期滿三個月時如無聲請異議者不論落於任何人之手均認無效特此聲明 5，1，21 雙城縣長 吳奎昌

失照聲明作廢

領名 欒士林 住址同坐落 坐落 九區板子房 照號不詳 地目 熟地 面積 二垧 四至 東至欒姓 西至河 南至張姓 北至山崗

右記失照自登報日期滿三個月時如無聲請異議者不論落於任何人之手均認無效特此聲明 2，12，29 雙城縣長 吳奎昌

失照聲明作廢

領名 趙連榮 住址同坐落 坐落 九區板子房 照號不詳 地目 熟地 面積 二垧 四至 東至趙姓 西至劉姓 南至趙姓 北至劉姓

右記失照自登報日期滿三個月時如無聲請異議者不論落於任何人之手均認無效特此聲明 4，12，29 雙城縣長 吳奎昌

失照聲明作廢

領名 欒兆海 住址同坐落 坐落 九區板子房 照號不詳 地目 熟地 面積 九垧 四至 東至欒姓 西至小河 南至張姓 北至大崗

右記失照自登報日期滿三個月時如無聲請異議者不論落於任何人之手均認無效特此聲明 4，12，29 雙城縣長 吳奎昌

失照聲明作廢

領名 劉長春 住址同坐落 坐落 九區板子房 照號不詳 地目 熟地 面積 一垧 四至 東至劉姓 西至水溝 南至劉姓 北至劉姓

右記失照自登報日期滿三個月時如無聲請異議者不論落於任何人之手均認無效特此聲明 4，12，29 雙城縣長 吳奎昌

失照聲明作廢

領名 仇鳳鳴 住址同坐落 坐落 九區板子房 照號不詳 地目 熟地 面積 五垧 四至 東至安姓 西至河 南至張姓 北至李姓

右記失照自登報日期滿三個月時如無聲請異議者不論落於任何人之手均認無效特此聲明 4，12，29 雙城縣長 吳奎昌

失照聲明作廢

領名 李文榮 照號不詳 住址同坐落 坐落 九區小青頂子 地目 熟地 面積 三晌 四至 東至趙姓 西至邵姓 南至賀姓 北至曲姓

右記失照自登報日期滿三個月時如無聲請異議者不論落於任何人之手均認無效特此聲明 4，12，29 雙城縣長 吳奎昌

失照聲明作廢

領名 潘克寶 照號不詳 住址同坐落 坐落 九區小青頂子 地目 熟地 面積 一晌 四至 東至李姓 西至梁 南至田 北至劉姓

右記失照自登報日期滿三個月時如無聲請異議者不論落於任何人之手均認無效特此聲明 4，12，29 雙城縣長 吳奎昌

失照聲明作廢

領名 田福有 照號不詳 住址同坐落 坐落 九區小青頂子 地目 熟地 面積 四晌五畝 四至 東至李姓 西至李姓 南至丁姓 北至潘姓

右記失照自登報日期滿三個月時如無聲請異議者不論落於任何人之手均認無效特此聲明 4，12，29 雙城縣長 吳奎昌

失照聲明作廢

領名 張連仲 住址山保青龍山甲 照號不詳 坐落 九區板子房 地目 熟地 面積 五晌 四至 東至草溝 西至馬姓 南至河溝 北至崗頂

右記失照自登報日期滿三個月時如無聲請異議者不論落於任何人之手均認無效特此聲明 4，12，29 雙城縣長 吳奎昌

失照聲明作廢

領名 張廣居 住址 平安保玉蜂甲 坐落 三區朝陽泡 照號 二一八五八號 地目 旱田 面積 九晌 四至 東至傅 西至張姓 南至于 北至包姓

右記失照自登報日起滿三個月時如無聲請異議者不論落於任何人之手均認無效特此聲明 5，1，17 延壽縣長 郎中暇

失照聲明作廢

領名 何明忠 照號不詳 住址同坐落 坐落 七區廂白三甲二屯 地目 房基 面積 一千〇二十方丈 四至 東至楊姓 西至巷 南至壕 北至道

右記失照自登報日期滿三個月時如無聲請異議者不論落於任何人之手均認無效特此聲明 4，12，27 雙城縣長 吳奎昌

失照聲明作廢

領名 貴森 照號不詳 住址同坐落 坐落 二區正白頭甲四屯 地目 熟地 面積 六·二四七 四至 東至王姓 南至荒 北至道

右記失照自登報日期滿三個月時如無聲請異議者不論落於任何人之手均認無效特此聲明 5，1，21 雙城縣長 吳奎昌

失照聲明作廢

領名 周禮 住址坐落同 照號不詳 坐落 九區小青頂子 地目 熟地 面積 九晌 四至 東至姚姓 西至姜姓 南至姜姓 北至呂姓

右記失照自登報日期滿三個月時如無聲請異議者不論落於任何人之手均認無效特此聲明 4，12，29 雙城縣長 吳奎昌

失照聲明作廢

領名 孫有德 照號不詳 住址同坐落 坐落 五區金和屯 地目 熟地 面積 一垧九畝 四至 東至杜姓 西至孫姓 南至道

領名 孫祿 坐落同前 住址同前 照號不詳 地目 熟地 面積 二垧二畝 四至 東至孫姓 南至道

領名 孫祿 坐落同前 住址同前 照號不詳 地目 熟地 面積 四畝九分 四至 東至孫姓 南至道

右記失照自登報日期滿三個月時如無聲請異議者不論落於任何人之手均認無效特此聲明 5，1，21 雙城縣長 吳奎昌

失照聲明作廢

領名 張林 住址 凌河保興齡甲 坐落 四區大凌河 照號 三三四三九號 地目 旱田 面積 二十三晌 四至 東至張竣山 西至苗姓 南至河 北至大濠

右記失照自登報日起滿三個月時如無聲請異議者不論落於任何人之手均認無效特此聲明 5，1，17 延壽縣長 郎中暇

粟末微瀾

歡迎投稿

說幾句討厭話

（一得）

近來在濱江日報文藝版上，讀到許多篇關於『新詩修詞』的爭辯，個人很想表示點意見，不過看到大家因爲理論的爭執，似乎有點滲入了感情作用，有時還夾帶着輕薄的譏誚怒罵，以致使我不敢輕於動筆，怕也捲入漩渦。可是近幾天來，雙方似乎都有已將所有意見表示完畢的情勢了，在這時，我想說幾句公平話，或者不至於引起某方面的誤會。

對這次紛爭的經過，我可以說是旁觀者清。知力先生的原意，是說——作詩不論意義如何深奧，用語方面，是須能使多數人『懂』，不然，閉門造車，是不會能通行天下的——這種主張，在我認爲，是無可反對的。但爲什麼經歐陽定一的附議後，就有粟金先生出來非難呢？

第一，歐陽先生說知力主張完全用舊詩句子作新詩，這當然不合道理，在我所見知力所說『如舊詩的語句，已經很好，若在稍加修改，一定更美』這話裏的要點，是在『如』字，和『稍加修改』，既然說『如』，當然沒有『就是』的意思，同時若說『稍加修改』，當然不是說『挪來利用』，這很明顯，不過是求『明朗化』而已。因爲歐陽先生有此一誤，所以生出許多枝節，這責任歐陽君不能不負的。

第二，歐陽先生說『外國的詩直到現在，尚無我國過去詩詞的藝術價值』，這話原本有點語病，所以粟金先生出來指擇。事實上，不錯，我國過去詩詞的藝術價值是不小的，但它與外國詩，根本不能相比，換句話說，兩者各有其獨特價值。但在這意義上說，歐陽定一也不能說重大錯誤，因爲他的意思是，外國詩好，可以鑒賞，但我國人應作我國詩——不管如何進化都可以——不應學作外國派的詩。

至於粟金先生方面的說法，也不能說完全合理，所以讓歐陽定一硬使詞鋒奪了上風。粟金方面（宋志明先生的主張也應視爲是粟金方面，因爲他們是同一見解）的錯誤之點是：

第一，學外國的詩作詩——這是不對的，新文化運動，受東西兩洋的影響，不錯；但不可因此竟完全否認了藝術的創作性，所以若主張摹仿，實是大錯而特錯。

第二，作出的詩，讀者不懂，便是鑒賞力不足——這種說法，未免過於滑頭，所以歐陽定一舉出『呼來壁打炭，哇去瓦留金』，和『光封周嗣顯，袁簡毫孫湯』來反誚。好的詩，可以說誰都能懂的，作詩若到了必須夾小註才令人明白的地步，那便失敗了，況且晦隱不明的句子，須是必不得已的時候才偶一爲之，若故意弄得迷離模糊，誰若不懂便說是『少見多怪』，這話太無界限了。『飛灰』，無論由那方面說，都不算是成功作品，可是我說這話，不是含有敵意的，尚望關係諸君諒解。

說起『象徵派』的好處，並不在於它的難懂，

昨天在庸報文藝版上，讀到幾首，詩境的幽妙，文句的抽象美，可說已達藝術佳境。現在我把它抄在下面，供大家作個參攷：（又白）

夜思

遠山蓋着什麼呢？躲在模糊的暮靄中。
黃昏自山谷裡爬上欄杆。
『回來罷！孩子！』——這聲音撼動着夜色。
懷鄉病在眉尖上濃重起來。
夜壓不碎愁。
瘦影漸漸消失在銀屑的夜空。

煩悶

是誰拖着長裾，放輕了步子，
繹々戀々的來到我的窗下，
幾雙笑彎彎的眼偷看着我。
——放下筆，揭起窗帘。
她們又嘻笑擁擠着跑遠了。
在西邊，墻角裡，一隻啞嗓子的蟋蟀寂寞地低嘆。

離緒

晚上，燈光痲不動影子，該是多麼安靜的夜。
然而心只是那們不安着，像丟了什麼東西似的，
在各處尋覓，水仙花上，裏衣袖上，
只有一股未散完的餘香！
頹然坐在椅上，却見几上的玫瑰叢中，
自己的足印已厚厚的蒙上一層塵屑。

看了這幾首詩，我們該知道了，所謂我們北滿詩壇，是在如何畸形狀態下朦朧着。同時更該知道，我們最近筆戰月餘的理論，是那一方面正當！

最後我還聲明：我却不願和誰打筆仗，如果因此惹起那一位的護罵，我可不能答覆。

同性愛

（玫瑰）（續）

『病！病應該向我請假呵！這樣隨便那成？想不上就不上，不請假，就曠課！』先生的臉上更嚴厲起來了。

「該！該！哼！叫她們倆快活？」小李小聲自言自語着，遂又回過頭來向小張細聲的說。

「小張！我想她們倆現在準是在擁抱着！撒嬌呵！哄呵！……」

「別瞎扯啦！妳專會猜想那些惡心事，兩個姑娘！那能？不信，不信，」小張帶着笑搖頭，說到不信遂擺着兩隻手。

「不信？我敢帶妳這就去，準能捉住，再不然妳問問秀雲，她都看見過，這個禮拜二下午她們倆人正在一浴室洗澡，我們爬在浴室門縫瞧見的。」

小李說到這裡，好似有着艷羨的神氣。

「哼！我早知道妳是在嫉妬她們呢！」坐在小李旁邊的秀雲笑着說

「該死！討厭鬼！妳瞧一會下課回宿舍我不格支死妳才怪呢！」小李說着在秀雲大腿上擰了一把。

「尸……做點功德吧！人家明天還考書呢！」

×　×　×

偌大的宿舍，靜悄悄的，皎潔的月影映射在大地上，只有遠處傳來幾聲犬吠，只有西邊舍監的房內隱隱的透出燈光。

「尸……小張，快來，小心點，別踏空啦！這是台階。」

東宿舍的左窗下正在側耳細聽的小李伸出右手把小張拉過身旁相偎着，將耳貼在左窗櫺上，屏氣的聽着。

「貞妹！我永久愛妳的，別生氣，不要聽那該死的小李胡說霸道，她專愛破壞人家的愛情，早晚我給她一個利害瞧瞧。」采英正在着一手攬着秀貞的腰，遂又底聲的湊到伊的耳內小聲的嗒嗒了幾句，只聽見伊翻了一個身。

「呸！不要臉的妮子，看我明天不宣佈呢！」小李一面咬着牙，一面正想推門。（未完）

劉小妖殺夫得仙記

（續）泉儂

觀察使爲官不檢，刼民婦以作妾，及觀察被害後，此婦已畏罪投水，屍漂沒未獲，熊鼎適於此時，失去其妻，報官緝查，責事捕役，乃以兩事并爲一事，致以熊爲妖人，陳以王在內庭年久，經事多，以此策告之，王謂不可，前半謂虎爲人假之言，可以入奏，後半將熊與本案，分爲兩橛，殊大不可，如此說法，顯有袒護熊官之意，恐反啓皇上之疑，不若言觀察因與熊有從前刼之仇，知其罷官居杭，故刼其妻以辱之，熊之家人，有能距躍者，憤其主母爲觀察所刼，乃僞爲虎入署以救主母，適與觀察相值，以致於此，熊妻畏罪投水，屍沒無踪，熊之家人，亦畏罪遠逃，則熊官雖仍在本案，然無主使之嫌，以其妻被刼時，彼尚在外，且有人証可憑也，如此說法，皇上聖明，或能原其情而釋其罪，大人以爲何如？陳喜其能爲己解圍，謝而從之。奏報至京，尚書以陳詎巳訴於劉瑾，瑾又爲之力言於上，竟以旨令觀察使陳正言解職，將本案人犯，押解至京交部審訊，陳祇得遵旨而行。案犯至京，已屆封印，得旨收之於刑部獄，陳亦爲犯官待質之身矣。王織造內都督於年內入京，預備賀正，入宮面上，皇上訊及餘杭虎傷觀察使之事，王力白熊陳之冤，於外又得楊都堂糾合同列，上疏力爭，陳於獄中封呈尚書私書及所贈金，并複璧中人所記尚書淸客之語，上意已欲釋熊，并復陳官。尚書聞之，又哭訴於劉瑾，劉瑾初見仇尚書者衆，亦不敢明爲之助，乃使尚書以年老無子，力請開缺，以退爲進，蓋尚書爲皇上潛龍時舊人，有援立之功，劉蓋欲使之以私情廻上意也。皇上覩尚書傷子痛切，一面撫循之，因出陳在獄所上封事，以尚書見之，乃伏地痛哭，謂臣以舐犢之愛，至撓陛下大法，請治臣罪，以儆後來，言已又復大哭。皇上終念尚書援立之功，又以其子已身死，熊雖無主使之迹，然根由熊起，刼亦熊妻，死尚書子者，爲熊家人，不能謂之爲無罪。一日，出中旨，釋陳正言於獄，復其官，充熊鼎於雲南軍，令其於三日內就道，陳於次日，又蒙召見，出之爲桂管觀察使，一以慰尚書之心，一以平楊一淸諸人之氣，皇上之於諸臣，可謂已盡調和之苦心矣。——未完——

談談徐濟的幾部創作

（續）（進謀）

所以要喚起一些民庶，對於新興國家立國之精神，更加清楚些。其次就是檢討所謂男女的愛了，什麼是愛？愛，男女的愛，到底是什麼？這實在是篇完整的大衆讀物，是徐君費盡無窮心血的收穫，是個十餘萬字的長篇，在這裡不僅能充分暴露出兩性間所謂愛的精神，投以現代潮流下，青年男女合乎脾胃的藥料，更充分的陪襯以異地風光，盡巴黎物質文明的罪惡，更顯出我們東方精神文明之可貴，總之無論在意義上，技巧佈局上，都是無懈可擊，堪稱爲滿洲文壇上一篇傑作。

這四部作品，最近聽說徐君想把他出個合訂本，如果能成爲事實，這可以說是我們文壇上的福音了，可是在沒有付梓之前，我很希望徐君能把它分爲兩冊出版，前三篇出一單行本，後一篇出一單行本，這樣不僅翻閱上便利，免得疊在一起顯得笨重粗俗，就是筆調上，我認爲也互不相同，前三篇到具有同一風格，後一篇却獨佔一格，前者是側重心情及抽象描寫的，默讀着很受感動，後者却不能用口講述的，頗近於通俗文學（單照形式來說）是可以用口講述的具體事物的敘述，二者的風格筆調，既然不同，那又何妨把一個合訂本改爲兩個單行本呢？（完）

脫稿於二七年末

心影偶存

（續）

新樂府詞嵌十二支

止广

欲去還留，問藍田種玉何時有（卯），貪歡震響溜金鈎，正雨散雲收時候（辰），夢醒起來遲，誰道郎先走（巳），銀屏獨倚看牽牛，撇下了頭（午），詰盡孤眠滋味，吐口無由（未），況他是縉紳子弟，紅絲難締婚和媾（申），受盡那酷風鞭鸞，敢向郎前告否（酉），好姻緣天長地久終成就，把薇骨相思一筆勾（戌），更不該無言默默，獨立使人愁（亥）

讀者顧問

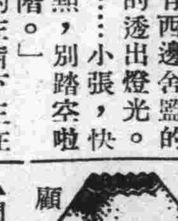

▲問：醒氓先生閣下：敬啓者，近讀濱江日報，有讀者顧問一欄，我是一個不滿二十歲的鄉下商人，欲想學習開駛汽車，不知是否能中，我的本意是不願習商，請閣下得便最近的答覆，是入汽車學院好？多費淸神了，謝謝，耑此敬祝文安！

俊峰聽教

答：一技之長，皆可養生，吾意君可兼爲，先入汽車學院，甚短期間，即可畢業，然後再習商事，蓋爲商希望較大，即使無成，尚可司機以生活也。

醒氓

敬送

遺○早○建忘不孕腎虧腦弱古宮秘方

并贈 ▲治瘋痛驗方骨▼ 靈藥醫圖不取分文

●照方配服●能使精關強固 想緻活容顏美潤神效驚人 治愈千萬莫不稱奇皆有謝函 證明各界欲索此方剪報函索即 寄上海法界白爾部路太和里五十 三號中國腎腦病院啓（國際） 思

神算專家 宋亞知先生

哈爾濱唯一之卦舘又模範又經濟

先生在哈六載餘茲，久居道裏以保險神卦，解決事，不下數萬餘人，自問事以來，每日均是士商富老名媛問事，未見平民算卦算命，究其原是因經濟之故也，今特犧牲休息之餘（將算卦五角）（算命減爲一元）稱爲哈埠又模範又經濟，保險神卦特長，專斷病人生死，或請醫除災，尋人失物能否找着，求財有無應，動應守在何，斷糧行張落，應在何時，當面查書，非是信口，斷官司可進可退，斷謀事成敗，期在遠近，算查一生，能好能壞，應在何年，本先生專以公心算法，絕非江湖術士逢迎惟利是圖，每日只二卦爲止，諸君有事請駕早臨，（先生有三不㈠嗜好過甚之人不算㈡不講道德之人不算㈢瞞人之人不算。時間由早九點起至晚六點止在此之內准在卦室敬候。地址道裡中國八道街西頭洛北亞知卦舘便是

（諸君請看）

道外 松天醫社 專治淋濁

哈爾濱道外正陽十二道街花柳專科

崇門淋病，梅毒軟疳，魚口便毒，性病橫痃，免費診斷，注射價廉，德國藥針，只收藥本，一針二元

包辦酒席 宴賓樓飯店 道裏石頭道街

隨意便酌 電話 六二四九 二二七二

金城銀行

資本七百萬元 公積金三百六十七萬元 資產總額超過一萬二千萬元

辦理一般銀行業務 總行上海

分行及辦事處，南京，蘇州，常熟，南通，吳江，同里鎮，天津，北平，石家莊，定縣，保定，新鄉，蓮口，彰德，焦作，漢口，武昌，長沙，重慶，大蓮，青島，鄭州，開封，西安，許昌，新浦，廣州，香港。

專門包治 淋濁

德國醫學博士 布爾蘇闊夫

（治法）不用服藥使最新德國藥針及電氣新法治療毒菌根本剷除不悞工作不受痛苦

（特點）愈後試驗使患者多量飲酒吃辣椒斷根不犯爲止

患淋濁久治不愈或治愈重犯諸君請急來敝處治療解除痛苦

接診時間 午前八時至十一時 午後五時至八時

聘有滿語譯

地址 道裏外國四道街路北三十五號二層樓上

皮鞋 雙順成 商店

標樣鞋本

防寒 ×××××× 大賤賣 ◀工精料實美觀新式▶ 皮靴 ××××××

函索寄即

地址（哈濱道裏中國十二道街路北九號）

龍光學業養成所（龍光學院）招生

一『宗旨』補助社會教育挽救失學青年俾學者深悉建國之意義並養成相當之學識或投考國民高等以上之學校爲目的，二『名額』國民高等科一，二，四年級各五十名，日語科，晝班，夜班，各五十名，三『資格』國民高等科一年級須高小畢業，二年級須初中一年修業，四年級須初中畢業及有同等學力者，日語科須粗通日本語者，四『報名』自陽曆一月二十日起，至二月十七日止，須交身份保證書二寸半身免冠像片及報名費一元，五『考期』陽曆二月十八日上午九時，六『考試科目』國民高等科一年級日文·國文·算術·常識·四年級·日文·國文·數學·史地，日語科無試驗（凡投考本所各科有畢業證書及修業證書者一律免試），七『畢業』國民高等科一年級四年畢業，二年級三年畢業，四年級一年畢業，日語科一年畢業，八『開學』康德五年二月二十一日，校址哈爾濱道裏斜紋四道街七號

▲函索簡章須附郵票二分

新到冰刀 售價最賤 流行輕便

各樣皮帽 皮棉大氅 手工巧妙 式樣新奇

同發隆百貨店

哈爾濱道裏新城大街 電話 一九〇三 五八三二 一七五

電話電氣 代理店

三菱電機株式會社 日本電氣株式會社 O8蓄電池 岡田乾電池

哈爾濱石頭道街 大島電氣商店 電話四三九一

◀三菱電動機▶

猶太醫院

病房單間或公衆房間設備俱全收費低廉

各科均有專門醫師診治 自設化驗室化驗血便及其他一切並有愛電氣治療室克斯光透光照像

道裏中國五道街四十號電話（三七三二）

專門耳鼻喉科

醫士連次晶爾

道裏外國四道街二十五號第四戶松浦洋行迤西 電話二二一九

▲接診時間 每日午前九時至十一時 下午四時至六時 星期日停診

要發財麼 請快去買 一萬圓的 福民彩票 代賣處

哈爾濱道裡地段裡一〇八號 森洋行

時計貴金屬 寶石寫真機 銀器蓄音器 徽章優勝旗

電話 六四五〇 六五六〇

本行 奉天春日町八番地
支行 大連市連鎖街銀座通
支行 新京中央通四八番地
支行 天津日租界福島街七
出張所 遼陽幸町六番地

感謝長鬚于道人仁術

敬啓者，鄙人趙相廷，寓道外十六道街，因五歲小兒，在街玩耍，至晚未歸，家人大驚，四出尋找，終無下落，經友人介紹，至小六道街，長鬚于道人處，占得一卦，道師云，落在東南方，明日當有不尋自來之兆，翌日聞叩門聲甚急，啓而視之，果一老嫗送小兒至，詢話始末，嫗云；住街東太平橋，是日晚歸，見此子唏哭於路側，攜之歸家，以餌餅糕婉轉詢之，始知得君子家，是時夜已過半，兒亦大困乏，遂安之，今晨始送還耳，余謝之，嫗不受而去，又友人劉耀亭君以貨款七百圓，自放櫃內，封鎖，未半日，箱鎖未動，錢不翼而飛，自覺失之奇異，乃往長鬚于道人前處，占卦，道士斷曰，此欺未失，君可置酒鏇於庭前，可俱得，共食之，席間高談陰果，善惡賞罰之言，欵可復家，及得之，已往勿須咎也，友然之，未幾解果於隅下得之，吾二人深感道師之靈術，每有疑難，必往求之，所言如異利刃刮竹，豁然，故爲登報聲明，仰，各界諸君，遇事迷悶，不能自決者，可往求之，去時遂帶卦賚，五角，謹將長鬚于道人住址，詳明於次。寓哈爾濱道外北小六道街路西聲遠堂內便是

感謝人趙相廷劉耀亭仝啓

▲哈埠唯一專授簿記並無分校 注意

哈爾濱簿記學校招生 道外中七道街路西

本所市署准稱哈爾濱簿記傳習所（畢業及格發給証書）創設已有三年每月添招一期曾開三十餘期，畢業達五百餘人，凡本外埠各大公司，銀行，商店，如同記，大羅新，永盛東，成泰益火磨，天和興銀行等百餘家，及服務各機關人員多來學習爲，普及起見續招新生，額數有限，先行報名，過期不再插班

續招第三十六期男女新生

速成班 特別班 普通班

每日兩小時兩月畢業晚班八時至十時 急待需用幾人開班短期畢業並代改新帳 專爲男女學生失學造就此種智識日間授課

開課日期一月五日

附則

本校去年曾在益發銀行糧業公司担任外授並經芬河賓成電燈公司成泰益火磨萬增盛公司及最近德隆皮店公司義昌泰火磨裕盛機器染廠均保本校改換新帳其餘商號畢業後已多有自行設立有志學簿記或商店公司改換新帳者請來校面詢可也

首善醫院

新設無綫電治療科

治療內外各科諸症

歡迎參觀！詢問！

地址 總院……南崗山街……電話七六〇五
分院……道外景陽街……電話二九八六
分診所……道外頭道街協天藥房內……電話二六一九

康德五年（第七期）

新片『花開花落』梗概
春節在巴拉斯開演

於前，爲緩衝國內影片之不足，曾醞釀由上海方面，輸入一部新片，目下右新片之一部，業將入口，諸項手續，辦理完善，歸滿洲映畫協會之手，向全滿各地影院配給。本市巴拉斯電影院，於新年期間，獲得藝華公司新片『花開花落』之放映權，該片由藝華全體演員，精心合作，同時穿插舊劇舞臺節目，頗爲緊湊，茲誌本事梗概，及出演人員，如次：

一，出演人員：

秦桐——何晉卿（春申舞臺經理流氓紳士），

袁美雲——袁雪娟（女伶工程師謝志平的戀人），

王引——謝志平（工程師是女伶袁雪娟的表兄），

導演李萍倩。

二，故事梗概：

是桃花盛開的季節，女伶袁雪娟，偕春申舞台老板何晉卿，從上海到杭州去遊春，雪娟是一位入世未深的少女，由於環境的逼迫，無可奈何的，和這個流氓紳士何晉卿，同居在一起，可是她的心靈，却熱戀着在浙江公務局，當工程師的表兄謝志平。事情很湊巧，雪娟到杭的第一天，就遇見了志平，語言舉止之間，志平看出雪娟，是將要陷落在黑暗的氛圍中，他就很毅然地和雪娟訂婚，並且願意負責，她一家母女兩人的生活，祗要雪娟從此脫離舞台生涯，雪娟當然是欣幸異常，何晉卿却不免有些醋意，他特地去找謝志平，作一次單獨談話，企圖用動聽的言詞，去破壞他們的結合，結果是奸計未售，祗好自鳴得意的說：「要是雪娟再回到我這裡來，我一定要她先寫信告訴你」，的風凉話，倖倖而返。（未完）

武俠片『秘密女探』
定於舊正在大光明放映
鄔麗珠主演情節頗驚險

武俠偵探影片，過去的以往，都給了我們些良好的印像，例如『生龍活龍』『新婚大血案』等片，都保持着相當的賣座記錄，而爲哈市觀衆所津々樂道的，大光明電影院，爲要適合觀衆的口味，特擇於國人例假的春節日，放映首次來哈之偵探新片，月明公司出品，最優秀的片子，『秘密女探』，這片不但在技術上，有嶄新的創作，而在內容上，也是獨具風格，與其他的偵探片不同，而主演女星鄔麗珠，向來就以表演武俠片，爲號召，她在本片中，担任一個女學生的角色，爲了復她父親的仇，才加入了偵探的戰線，槍林彈雨，與匪徒格鬥，除此外，配角的演員，也非常整齊，如彭飛的大偵探長，蕭英的警察長等，亦均爲觀衆所最贊賞的角色，劇的體材，是以偵查匪黨爲經緯的，所以全書面，充滿陰險惡鬪，配着槍聲的緊張，茲將簡單的本事，介紹如次：

◎秘密女探概略◎

華中女學校，肄業生郝佩華，是著名偵探家，郝敬揚的女兒，賦性活潑，一日得其家中電報，謂其父爲盜黨所暗殺，佩華於倉卒歸途中，得識一富商之子莫正中，比及抵家，則其父業已因傷重逝世，悲憤之餘，力以誅盜黨爲己任。警察局長林德芝，爲郝敬揚之世交，偵察該案，結果判定殺郝敬揚者，爲一有組織之匪黨，蓋距敬揚未死之前，曾有兩案發生，而凶器爲同一款式者，乃急電知正在辦案中之幹員諸祖賡，回來協同辦案。

郝佩華得警察局長之許可，棄學偵查此案，久聞某路櫻花舞場，爲一藏垢納污之所，乃扮爲舞女，前往偵察，果然該場爲一販毒品機關，未完……

『秘密女探』中鄔麗珠之舞姿

銀星日跡
雪映著〔續〕

五月四日

今天惠姊大清早跑了來，我正在洗浴，教她等了一回，才出去見她。惠姊告訴我說：「外邊有人說××公司有意要請你給他們拍戲。你可知道嗎？」我驚奇的說：『那有這事，如果有的話，我也不去的。該公司不是已有×××在坐着明星的寶座嗎？我去了也不過降在第二流之中演戲，有什麼意思呢？』惠姊也說：「對舊公司多少有點感情，是不應該隨便脫離的。大家也難爲情。」

惠姊說要洗浴，我便叫王媽打水。好利害的惠姊啊。她借我的浴室洗澡，但房門却老早的就扣上了。我假裝要進去拿什物，要賺她開門她老不開，而且在房裏面格格地發笑，我說：「我一向對你公開，你到對我防備得像盜賊一樣。你怕我偷你什麼？你好！你要記住了。」她說：『我不配拍裸浴影片，我的肉感是不值得看的！』惠姊眞好可惡。

上海名舞星翟蕊蕊女士 最近來哈獻藝
下月十七日在大光明

蜚聲歌舞界，曾在上海各影片公司，充舞蹈教授之翟蕊蕊女士，應本市大光明電影院之聘請，預定於舊正十八日（即二月十七日）到哈後，在大光明電影院，登台表演，漁光曲，及其他海上各種最新式之舞蹈，伴同放映漁光曲電影，該女士曾一度在藝華新片，『初戀』中客串，無論歌舞及表演，均極熟練，且姿態自然，愛好斯道者，誠不可失此良機云

翟蕊蕊女士之舞姿

映協新星皎皎者 王丹小姐訪問記（續）
她比師專校花時更美了 對於電影事業極感興趣

甜蜜姐兒

於是記者，又問到關於她們與女同學們的情形，及其零碎事，她說她們現在除給上述之車馬費之外，每月由公司裡給予相當通信費，以便同學們向家寫信。將來月薪呢，大概還如考時所說的優秀者，由五十元起碼至二百元，次者由三十至百元，不能太優了。她們每星期內洗兩次澡，在松江浴池等，由公司派員領導着，她們伙食，說是吃的很好，有鷄，有魚，有猪肉……，不過是大師夫不會做，有時做的不香！在這些同學們中，我們哈爾濱去的，無論是男的女的，或是穿衣戴帽，所作所爲，處處都不佔下風，還有人每天都要寫『日記』呢，還有這些同學，有的向王丹問唱歌和樂譜，都對她感情很好，一些年歲小的姊妹，都呼她爲『王姐』，有事就找她。『中國女明星中，有個黎莉莉，人都呼她爲甜姐兒，那你也是未來明星中的滿洲甜姐兒了』，這是記者當時心中的話，可未說出口來。

哈爾濱學院俄滿生日本語專修預備班 招生廣告

本學院自設日本語專修預備班以來已歷三載業畢學生大半服務於各官署公司茲當新學年開始招收新生特此廣告

一，資格 中學畢業或有同等學力年在二十四歲以下之滿俄學生（男女兼收）

二，日期 自即日起開始報名至來年一月三十日迄

三，手續 須親自到校塡具願書並呈交証書，修業成績表，學業履歷書，家庭狀況表，身體檢查表，四寸半身像片及報名費二元

四，試驗 筆試（作文）二月一日，口試（本國語言）二月二日

五，地址 馬家溝方園街（飛行場側）本學院 函索詳章須附郵票或來本院面詢

昭和十二年十二月 哈爾濱學院

簿記學校招生廣告

敝校現招第六班新生學額無多報名從速敎授科以現今商塲適用爲宗旨爲本埠天豐東，永盛東，天增長，同成和油坊，均派多數職員前來見學即在他校畢業後重來補習者，大有人在附設臨時問答亦不收費免費函授班只收郵費講義費外敝主任會在本埠義增信粮業公司敎讀兩月之久最近呼蘭康金井東發合粮棧公司均經敝主任改換新式帳簿，任如其他各大商號無論認識於否各願改換新式帳目敝主任願盡義務繪圖改換不取分文務希各大商店注意

敝校現在承德街遷至道外正陽四道街同記商場對過老獨一處衣莊院內習簿者幸希注意

哈爾濱正陽四道街 健生簿記學校

萬國儲蓄會哈爾濱分會啓事

逕啟者本會一月十五日開標中獎對單現由上海總行發到特獎一〇二七六四號得戶奉天末獎六號獎金由今日起始發放中獎者請來具領可也惟得中末獎按月繳欵者至本月二十九日截止逾期本會移付下月儲欵不得再爲具領也

哈爾濱不動產信託株式會社

哈爾濱法院指定 管理人 鑑定人
滿洲興業銀行哈爾濱支行管理人

業務種類
一，信託不動產
一，管理不動產
一，買賣不動產及介紹
一，諸放欵
一，財產之管理及其他一般委託之事項

本店 哈爾濱道裏斜紋街四七號（中國十六道街拐角） 電話 七二九三……七二九四
出張所 海拉爾市北大街四十一號電話六七〇番

董事會員 滿方董事 張廷閣 日方董事 辻光 俄方董事 烏司葛史 其他

新年饋贈酬謝！

請您注意 春節快到了本行爲顧主起見特將所有各種花巧奇絨一律核減照原碼半價出售恭請諸君士女千萬勿失良機是所歡迎新春贈送親朋之物唯有本行之服料特別美雅

到處受人歡迎 印度綢緞莊 大隆洋行 中央大街一百零五號便是

咳得頭昏眼花 帕勒托

時至冬令，厥爲肺寒。咳嗽最多。作咳之因。宜日服帕勒托。欲禦肺寒而防咳嗽。常服之。帕勒托又爲補血開胃之良劑。日服之。增進健康。足以滋陰生力。促進食慾。無上補品也。洵闔府長幼冬令之各大藥房均有出售請認明「帕勒托」一字樣爲記備有詳細說明書列舉帕勒托種用途函索卽寄

總經理 哈爾濱 奉天 大連 英商靜茂洋行

（四）

洪隆盛百貨店
全貨 廉價
道裡新城大街 電二五三〇

有患梅毒花柳等病者注意

逕啓者因有法國醫生〔列拉依博士〕新發明一種丸藥（即果服哥是果專治淋病尿道受過梅毒興毒串及花柳各等病凡服此藥者無不發生效也惟對此淋病患者若小便痛若花柳疹如服該藥立即可止故此項丸藥分爲一號二號三號若完病較輕者僅用一二號准能立即全愈重者得服一二三號即收速效而此藥之証明前在法國巴黎已經醫學博士化驗有效特此通知住址道裏中央大街（即外國二道街）自動電話二八一二號信箱三百一十四號

廣濟大藥房

齒科東尙醫院

「治牙鑲牙補牙拔牙口腔諸症」

日本大學齒科 醫學士黃東尙

本院道裏外國八道街拐角（市公署後邊）應診午前二時至七時禮拜日停診

分院傅家甸正陽頭道街協天藥房內應診午前十二時至午後二時禮拜日停診

失照聲明作廢

於民國十五年鄙人以慶餘堂名價領坐落寧安縣六區杏樹底下地一百晌零七畝南至山北至河東至福順堂西至九如堂領有吉墾字第二三三四三號財政部執照不料該照於日前在牡丹江車站丟失自登報日起滿三個月時如無聲請異議者不論落於何人之手均認無效特此聲明

寧安縣長袁怡滉

醫學博士林特聶爾啓事

曾任德國明亭大學教授
專治花柳梅毒淋濁皮膚科膀胱及頭髮病 聘有滿語譯

專門 淋濁

包治淋病 有電驗器驗視愈否

接診時間 每日午前九時至十時 午後四時至七時

道裏斜紋街五十號二樓第四戶（一二道街中間）電話五二六零

德國醫師 衛德美 精通滿語

專門內外科婦人科小兒科花柳科皮膚科產科接診時間每日上午九點至一點午後接診每禮拜一禮拜三禮拜五五點至七點

新遷道裡十一道街三十三號二樓第四戶 電話七二三九

◎◎醫林介紹◎◎

濟世醫院 內科 小兒科 京都醫學士金斗鍾 齒科 醫學士金殷鍾 時間自上午九時至下午四時 道外北頭道街七十四號 電話九·二八六一

醫士范依尼次基 專治內科心胃腸各症 診時間 午前十時至十一時 午後五時半至七時 住址道裏中國九道街三十一號美國電影院隔壁 電話三九三六

女醫士石闊夫司喀牙 地址十四道街三十三號郵局隔壁 電話〔七一九一〕 專治婦科產科內科 接診時間 午後三時至五時 大安街五十五號德國醫院九時至十二時

大明眼科診療所 女醫師趙守信 治療時間 上午十時至十二時 下午三時至七時 禮拜日僅上午應診 地址道裡外國七道街十五號 電話五六五四號

鳳石內科醫院 專門內科 醫師南滿醫學士劉鐵城 道裏中國頭道街二十一號 診察時間 每日午前十時至午後三時 午後一時至六時 ▲星期只限午前 電話二二五八番

醫士壽爾泰斯 暫時離哈臨時停診 石頭道街九十五號二層樓 電話三一三五 接診時間每日上午八時半至十時半

醫士周闊五斯及 專門耳鼻喉科及外科 道裡外國六道街八號房第三戶 電話三三八八 接診時間晨十時至十一時 午後四時至六時

德國眼科醫學博士格利德恩耳 道裡二道街十七號二層樓上萬國農具公司隔壁 電話七五六四號 診療時間 上午十一時至一時 下午五時至七時 廣南岡郵政街七號

醫士愛布什甸 專治內科各症 道裡外國七道街十三號 接診時間 上午十一時至十二時 下午五時至七時 電話三七七五

女醫士巴杜申斯喀牙 專治婦人外科及內科各症 接診時間 午前十時半至二時 午後五時至七時 並可約定時間 道裏中央大街一八〇號路西 外國二三道街中 ▲電話二五三七番

醫士渥洛布林司基 道裡中國四道街二十四號第三戶 電話二四五七 專治內科小兒科肺結核 接診時間十一時至十二時半 午後五至七

女醫士梅力尼國夫 專治婦科產科花柳科 道裡外國三道街十八號二樓 接診時間 午前八時至九時 午後四時至六時

德國醫學博士伊乍阿克 道裡紉紋街一四號 電話五三〇四 專門眼科 接診時間晨九至十 下午三至五

俄醫牙信斯基 專治內科外科皮膚科花柳科 每日午前八時至十時 每星期一，三，五，午後五時至七時應診 特請俄國翻譯精通滿語 哈爾濱道裡外國四道街四十三號

醫士林德爾 專門婦科產科及各症 道裏十四道街五十三號郵局隔壁 電話三六零四 接診時間 自八時半至十時 午後四時至六時

德國醫學博士莊結爾萬 專治淋病皮膚花柳癩病 道裡外國三道街六十三號 接診時間八時至十一時 午後四至七

漢醫高仲山 統治男婦小兒一切內科病症 隨時門診出診 診所設正陽四道街成德堂 道外電話二九八〇

醫士伍拉赫 道裡砲隊街一五三號 電話四九八 專治內科神經心臟病並電療 接診時間晨九時至十一時 午後四至六 聘有滿人譯

牙醫

齒科醫師李蔭成 專門治牙補牙手術精良 本院設置完備 應診時間早九時至一時 午後二時至六時 星期日早九時至一時 道裏外國七道街五號樓上

亞陸哥斯及愛魯蔓 創設於一九一五年 道裏外國三道街七號中央大街拐角 電話四八〇 應診時間晨九時至二時 午後三時至六時 星期日十時至一時

公共牙科診療所 道裏十四道街三十九號郵局毘鄰三樓三號 每次診費二角藥費在內

無痛 著滿語 俄牙醫皮里城斗 採用材料 鑲牙 莫落前開 吉諾福金謹啓
補牙料僅收材料費醫師經驗宏富手術良善

劉東亮 日本齒科醫學士 專門保存治療，永久不犯牙病藥物 地址哈爾濱景陽街平安電影院南隔壁東亮齒科醫社

第二齒科醫學專門學校教授 牙醫士陳素梅 貧人免費治療 鑲牙只收材料費 道裏外國七道街路南三十六號

OMNIN COMET

オムニン コメット

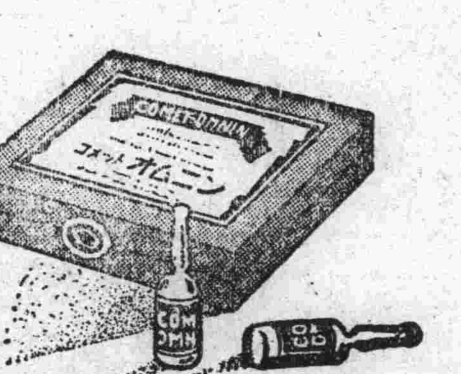

謹告友邦滿洲國 各位醫家

較從來輸入之歐洲醫品優越

非特異性的免疫劑出世

翁睦寧 扣美透

東洋同種製藥之始祖

特長

一、効果 在應用範圍上較歐洲醫品或他種類似品、絕對優越

一、副作用 絕無

一、價格 至廉

一、配送 在滿洲國各地藥房均有出售萬一貨售淨時、於數日內、即可直接從本社送品

滿洲醫科大學附屬病院 滿鐵各病院 公私病醫院 均賜採用之榮

適應 屬各科權威之本變。對於實驗報告。已達數千。關於

症 流感肺炎 其他之熱性惡熱性。傳染性。化膿性諸病及結核熱等疾。有效無害

包裝價格
一cc……五管裝…一、六五
〃……一〇管裝…三、二〇
〃……五〇管裝一五、〇〇
〃……一〇〇管裝二七、〇〇

贈送詳細說明實驗書

製造發賣處

株式會社 黑田藥品商會

本社 大阪市東區今橋二丁目

支店 東京市日本橋區本町三丁目

太陽烟公司經理處

地址八站南和街

電話二一六一一

滿奴法克杜拉商店

道裡中央大街一三〇號馬街拐角前邊特洋行職員經營

松節前大減價

二扣至五扣

現成西服及大氅．備有大批眞正英國毛布布疋呢絨．價格特別低廉．自設工廠聘有專門技師專司量裁．定做西服及大氅．亦按大減價價格手工式樣．担保適意．

◉絕對言不二價◉

月經不順與女性荷爾蒙

婀閼好萌

オハホルモン

主治 月經稀少、月經痛、經期不正、神經衰弱、憂鬱症頭痛、逆上、耳鳴、心悸亢進、腰部陰寒、四肢冷感

婀閼好萌乃與國際標準品完全一致之女性荷爾萌、即為女性健康維持上必需要之物質、其作用主能使女性發揮特有本色、並調整一切月經障碍、改良血色血行、鼓舞已衰諸臟器之機能、亢進新陳代謝等々。又本劑應用於乳汁分泌不足或減退、常習流產、姙娠惡阻等、亦莫不有效。

本劑有片劑粉劑及注射劑

各大藥房均有經售

株式會社 武田長兵衛商店

總行 日本大阪市東區道修町

支店 奉天市春日町十三番地

詳細仿單

函索即寄

87—1143（O）

德國 補爾精

戒煙奇藥

老牌「補爾精」（注射劑皮下注射用）

適值發賣廿五週年，特舉行大慶祝特賣，特賣期內買一盒送一盒，幸祈從速購買試用，

返老還童之妙藥 性神經衰弱之治療

世人多有因房事過度或因青年時代誤犯手淫以致發生性力薄弱性慾不振神經衰弱體虛乏力夜間遺精見色滑精之症馴至人生興趣銳減有懶於交際厭見異性之境象而且對於體力智力方面亦甚有障碍也德國製之「補爾精」注射劑為瓦德聶爾博士之發明德國政府註册第四二八八二二號蓋經多年科學上之研究故有特別之功效誠以注射之後上述病症得為根本上之治癒殊非市上其他興奮劑可比此外凡身體虛弱精力衰化心跳脚痛腰痛胃酸頭暈目眩等症用此藥後立見奇効補爾精有特等戒除鴉片及其他痲醉品之功效偉大不能盡言矣

「補爾精」注射劑皮下注射用

大盒內裝八玻璃管

小盒內裝四管每管二格蘭姆

各處藥房均有代售外埠函購祈將價款滙下當即郵上不悞

遠東總經理阿葛公司謹啓

哈爾濱道裡中央大街即外國七道街拐角八四號電話六八九七號

代理店

泰昌堂大藥房

哈爾濱道外正陽九道街

電話二一〇二號

遠東當舖啓事

㈠本當現接收各當及貸金下列物品如金鋼石金銀物品鐘表各種皮張男女大氅衣服氈子各種縫級機等利息輕微㈡本當接收保存物品如金鋼石金銀物品皮張大氅衣服大氅毯子縫級機以及其他貴重物品保存費克己特專設倉庫㈢本當現有金表戒指手鐲餐具如銀匙茶壺叉子盃座酒壺煙盒等及皮張男女大氅衣服打字機及縫級機等以上皆行減價出售㈣現本當收買新舊金質物品

道裡地段街東路田地街拐角

葦河縣公署佈告

財地管理第 號

為佈告事查德政堂五吉公司同恩公司等本縣境內所有土地前經滿拓本此決定買收凡在該各區域內有土地權利者限定上年十二月二十日以前將土地契照送交本署驗收等因曾於上年十二月三日以財地管理第十九號佈告在案茲查限定日期早已屆滿而來署交照者竟寥寥無幾其未交之照本應公佈作廢惟本署為體恤各地主不忍遽爾撤銷其所有權利起見特再展限至一月末日為止仍准來署交照仰各地主務遵限期來署交照勿再延誤致失權利為要切切此令

康德五年一月十五日

葦河縣長

失照聲明作廢

領名劉萬江 住址同坐落 照號不詳 坐落頭區一佟科屯 地目熟地 面積一垧 四至 東李姓 西孫姓 南至遺 北至滿 右記失照自登報日起期滿三個月時如無異議者不論落於任何人之手均認無效特此聲明

雙城縣長吳奎昌 5，1，21

失照聲明作廢

領名李升 住址坐落同 坐落九區板子房 照號不詳 地目熟地 面積六垧五畝 四至 東河 西王姓 南至 北李姓 右記失照自登報日期滿三個月時如無異議者不論落於任何人之手均認無效特此聲明

雙城縣長吳奎昌 4，12，29

失照聲明作廢

領名黃曜 住址同坐落 照號不詳 坐落雙城城區東大街 基地目房 面積二百七十九方尺八寸 四至 東鄒姓 西至道 南史 北至道 右記失照自登報日期滿三個月時如無異議者不論落於任何人之手均認無效特此聲明

雙城縣長吳奎昌 4，12，27

失照聲明作廢

領名張富林 住址三區二甲三屯 照號不詳 坐落同住址 地目房基 面積六三四、二三 四至 東耿姓 西中興堂 南至遺 北至二 右記失照自登報日期滿三個月時如無異議者不論落於任何人之手均認無效特此聲明

雙城縣長吳奎昌 4，12，27